盛京時報
丁卯陰歷五月二十一日
昭和二年六月二十日
中日祀祝大典休刊
◇本報價目◇ 每張現洋五分 每月現大洋八角 ▲外埠連郵價目 每月現大洋九角五分 半年現大洋五圓貳角 全年現大洋拾圓 ▲告白刊資 一行五號字十五字起碼 一日每行現大洋壹圓 長期另議
發行人 宮川實作 編輯人 菊池貞二 印刷人 石原庄太郎 發行所 盛京時報社 盛京時報支社 盛京時報支社

# 潘復組閣進行情形 惟須考慮產生方式

潘馨航

據北京十七日消息。昨日（十六日）下午四時十五分。順承王府方面確有會議。此爲安國軍在京各要人之最後一次會議。開會地點。係在西大客廳內。列席者除張宗昌孫傳芳潘復楊宇霆等外。褚玉璞亦列席。其內容聞除商議南北妥協及前方軍事外。對於潘閣之組織。亦有所討議。關於產生方式。產生後之外交財政上辦法。以及閣員人選等。亦皆有較長時間之討論。似有所決定。惟結果如何不詳。至五時十分始散會云。

## 奉避直接議和

妥協停頓之中。奉派擬組織新內閣。以謀打開局面。聞此事實出孫傳芳之建策。以要求將來之對等的妥協。並避開直接交涉。聞新內閣建成之後。將任對南妥協之衝。並直接進行南北兩京之和議交涉。此議楊宇霆避不與贊否之列。但奉派要人中。贊成者實多。

## 所傳潘閣名單

某方消息。潘復對于組閣。在先因種種困難。已謝絕組閣。惟奉張因四顧無人。極力挽駕又託張宗昌孫傳芳再三勸說。十六日上午。于國翰并奉張命。判前毛家灣潘宅敦促。潘遂不便推辭。故自下午二時起。潘閣空氣。忽形濃厚。某預定之閣員大致外交決留顧維鈞。顧如不幹。即以王蔭泰升任。吳晉已堅決不幹。至于財政 確已內定張弧云。茲將關係方面所傳潘閣名單誌左。

國務總理潘復。外交顧維鈞 或王蔭泰 內務胡惟德。財政張弧或李思浩。陸軍張景惠。司法孔昭焱升任。教育楊度。農商楊文愷。交通潘自兼。海軍一席。因杜錫珪決意不幹 正在物色中。

又潘閣產生方法。現在尚多難點。自取不合身分。但舍此實無辦法。如由各省公推。恐時間上來不及。至產生以後之外交財政。有無辦法。至現在止 尚在不可知之天。爲求此次內閣大行振作起見。勢不得不有充分把握。而後始可登台云。

## 湯辭財長 已襆被出京

京訊云。財政總長湯爾和。自去年俄閣過後。即迭呈辭職。而當局以內閣補充甚爲困難。故屢次挽留。未加批准。實際上湯早已不與聞財部之事。近湯以長此徒掛虛名。公私皆有未便。特於前日致函顧維鈞謝絕。表示去意。且同時即行出京。顧即欲爲形式上之令其留任。亦不可得矣。茲覓得湯之原函如左。

少川仁兄總理閣下。敬啓者。爾和一介書生。於計政素無經驗。去歲內閣改組。所以貿然承乏者。實以其時年近歲偪。賢豪斂手。原約渡過年關。聽其改組。蕭歷新正。即經聲明原議。一再告休。又以海關附稅。方正在進行。手續繁多。荊棘不少。伏念此事能成。雖不敢云有補大計。但於民生吏治教育諸端。不無裨益。是以勉力從事。知無不爲。比及各省紛紛動用。疏解無效。自揣材力。不復更有補苴之望。即於二月二十三日呈辭本兼各職。以避賢路。不蒙鑒納。加以羈留。嗣又兩次呈辭。並以私函上達。略謂附稅不行。直是政策失敗。公或可留。私在必去。區區此旨。未邀明察。猥以內閣同進退之義。拒其陳說。荏苒至於夏節。金融益加枯竭。人心兇復動搖。臨難苟免。志士不爲。和亦長復以引去之言。聒於左右。今午節雖過 實則內特次長。堅苦支持。外特閣僚。竭誠扶助。焦頭爛額。彌復可哀。和倘仰其間。但知食祿。生平以力作自期。行年五十。頑鈍何於是。務經頗念私交。立加謙免。循例以次長代部。則庶政不致停頓而和亦可稍釋愆尤矣。再自此次函陳之後。和即襆被出京。所有財部各事。不再與聞。免滋咎戾。合併陳明專肅恭候勛安。湯爾和謹啟。

## 張作霖宣言就任矣

（十八日發北京專電）張作霖 于本日午後二時半穿大元帥服裝趾高氣揚蒞懷仁堂已而鐘打三點即行登壇南面宣言就任大元帥

## 外團對招待會解釋

又電先是張作霖函請各國公使參與外交官招待會而外團方面是否出席一時會有問題已而衆意以爲尙可無妨參會蓋該招待狀形式僅註公使姓名並未附有公使字樣主人側亦僅用張作霖字用初無大元帥頭銜是則此項宴會純係私人的會合所以不妨參會云

## 對魯南軍各路併進

（十八日發上海專電）據南京消息國民軍左翼李宗仁軍已於十六日進逼濟寧乃定於十八日晚以獨立第八師實行大攻擊中路王天培軍於十七日由巢縣進逼壙州現挾泗水而交戰中右翼陳調元軍由嶧縣進擊方振武軍亦已開到曹州

## 潘復中心之新國家黨

京訊云。最近數日忽傳潘復行將組閣。故以潘爲中心之政治問題。又復爲視線所集之焦點。聞昨日潘宅有會議。除目前時局問題有所討論外。而對於組織新國家黨爲重大議題之一。該黨中堅人物爲誰。不甚明瞭。觀其黨綱。亦以國家主義相標榜者。何時成立。尙無所聞。自國民黨席捲東南以來。談政治者恒覺組黨之必要。然黨非一朝一夕所能造成。而黨之成敗。不在紙上之主義。而在領導者之人格與才識。世界國家雖多。而一國之中。能自成一黨。而其主張足以博民衆之服膺。其勢力足以爲政權之競爭者。實寥寥可數。茲錄新國家黨簡章如左

第一章 名稱

本黨定名爲新國家黨（釋義）本黨爲中華國民所組織之政黨。提倡國家主義，改良政治。以促進中華民國在世界上之地位。並保持其權利。故定名爲新國家黨。

第二章 宗旨

本黨宗旨在積極方面。主張四民平等。勞資調協。共同努力於國家文化經濟之發展。與公安善俗之維持。在消極方面。反對共產主義。反對階級鬥爭（釋義）本黨尊重黨義。改造一切政治制度。其要點有六。（一）凡中華國民士農工商四民平等。政府對於四民之待遇不加軒輊。（二）勞力者與勞心者均應視爲勞働者。此等勞働者得與資產階級自由結立協定。並由政府於各地設立勞資調協委員會。以解決其爭執。（三）本黨注重本國之社會文化。並設法提高之。注重本國之國民經濟。並設法發展之。（四）公共安寧及善良風俗。應力予維持。（五）本黨確認四民共同生產。爲國民經濟發展之前提。故絕對的反對共產主義。（六）本黨確認四民平等。勞資調協。故絕對的反對階級鬥爭。

## 顧維鈞聲明因病引退

馨吾。叔五。鈞任。志清。馨航。仁卿。諸兄總長公鑒。敬啓者。維鈞猥以菲材。爲國服役 上年樞府容虛。政權無屬。復値國際條約。正屆修改之期。國本瀕危。將有中斷之虞。幸從諸公之後。共負維持之責。初意數月之內。大局自有解決之方。故爾勉任外交。兼權揆席。一身兩役本已兼顧不遑。加以體氣素弱。不勝繁劇。遂致胃病復作。屢經乞退 未能如願。因循遷延。以至今日。乃內憂外患。接踵而起維鈞既內疚。憂積鬱深。近日以來。舊病因而加劇。中西醫家。皆謂病根甚深。非謝絕百務 靜地養息 藥餌不易奏功 値國家多難之時。論匹夫有責之義。維鈞亦何敢惜其頂踵。避難苟安。無如弱病之軀。不能治事 素餐尸位。更將貽誤國家 茲已具呈懇請開去本兼各職冀得稍事休養。免成痼廢。現當攝政時期。一切政令。本皆取決於國務會議 不以維鈞一人之進退爲重。除湯杜楊三總長不在京外。遇有重要事件。於後繼內閣未成立以前。仍可由馨吾總長。暫以首席資格。召集在京閣員。議決施行。中樞政務。免於停頓至於對外關係 此際尤爲重要。暫行已有院令派外交王次長蔭泰。代理部務。俾得照常進行。一面仍望諸公迅與雨帥商緒協商 速定改組內閣方法。維鈞亦已函陳雨帥 請其主持。總期人心有所繫屬。而後國本不致動搖 同舟半載 諸賴匡襄 咎積災生。不克相與終始。臨穎惶悚。諸乞鑒察不宣顧維鈞啟。

## 贛軍益右傾

九江電。錢大鈞練秉春兩軍。已逼近新淦宜春。李烈鈞奉蔣介石電令結合贛軍唐福山。蔣鎮臣舊部。由樂安側攻樟樹鎮。第三軍第七師長王鈞 及第六軍第十七師長鄧彥華。均實行附蔣。江西共產軍。形勢潰散 朱培德將被逼下野。

廣告

# 婦女血枯經閉

△經血爲妊娠之要素
△故血旺經調者容易得胎
△血枯經閉者難望育
血枯症之初期病狀胃呆便閉。腹脹腰痠。面黃無力。經水始則或前或後。滴點而來。繼則停閉不通。此係血海乾枯之故。終必變成乾血癆。生育絕望矣。

# 百齡機

爲促進新陳代謝之補血良劑並有健脾胃、調營衛、強筋骨、通補人身諸虛百損之特殊功效、凡停經不孕之婦女、服百齡機一二月便能旺血通經、健脾胃繁殖卵子、和暖子宮、得得胎生子、可操左劵矣

百齡機價目
大瓶大洋二元
小瓶大洋一元
東三省總發行所
奉天大西邊門外
九福公司
哈爾濱分銷處
泰華西藥房商行
長春中西藥房
各埠藥房均有出售

青島上海行(航路) 榊丸 六月二十五日 ▲大連丸 六月廿二日 ▲西京丸 六月十九日
天津行 ▲濟通丸 六月廿二日 ▲天潮丸 六月二十九日
龍口行(往復共旋順不行) ▲龍平丸 六月二十日
香港行 ▲英順丸 六月二十日
丸一商會 電話(代表番號)四一八五番 電話 五八八八番 四二六四番
專屬荷客取扱店 大連汽船株式會社

東北商船學校招生 (資格)初中畢業(報名及考試)哈濱西兒河本校奉天東北飯店報名大東關省中學考試(日期)報名七月一號起考試奉天七月十號起哈濱七月十五號起詳章向本校索閱

種類 哈德送牌 必有顧牌 比益紀牌 維祿士那以得牌
汽車現貨五輛 犧牲價出賣
奉天新站 三層大樓
合名會社 藤田洋行

天津 商部註冊 驗芝商標
馮氏斷癮之救苦金丹
▲直隸省長面諭嘉獎▲山西省署核准備案▲天津警廳化驗註册▲太原警處出示保護▲洮口警處核准立案▲津埠官紳允予提倡▲上海商會給證獎勵▲各拒毒會試用有效▲風行海內六十週年 此丹專戒嗎啡針毒及鴉片烟癮輕者（一丸分八次用之）重者（一丸分兩星期用之）均能斷癮除根不吐不瀉痛苦毫無且飲食驟增精神煥發 已呈奉△京津太原警廳化驗註册復經△天津烟台濟南蘭山河間寧晉縣濮陽黃縣沙河安國昌黎唐縣宜化遵化故城平汝南唐山成安定縣樂亭內黃安邱鉅野威縣南宮容城寧晉西古城蔚縣鄆城沙溪渾源石門灤陵源無錫寧國宜川昌邑涿縣周村王莊鉅鹿等四十七處拒毒會試用成效卓戒除者已指不勝數收到各處謝函證明書△前曾逐日在天津各報披露每付僅收同藥本現大洋一元△本堂爲輔助拒毒起見如蒙各省縣鎮拒毒會函購者價目尤格外克已以濟世之心外埠函購加郵費七分△不通匯兌處郵費可用郵票一百十三分替代△本堂出售此丹已歷六十週年非似市上藉廣告售假藥騙錢欺人者所堪倫比是以本堂印有(功效證明錄 如欲此廣告剪下附郵票二分寄至本堂即奉上一份 奉天醫泰報館
天津西馬路宣講所前八十號峻芝堂馮家藥店謹啓

奉天協和煙公司招聘代理承銷各種香烟罐頭牛奶
本公司各牌香烟隨送美麗畫片極爲社會所歡迎茲擬添招外縣代理願承銷者請來接洽 再本公司爲荷國嬰孩牌罐頭牛奶獨家經理願承銷者亦請來接洽爲盼
商埠地浩然里電話一八六二號

利亞敵癬膏 良友
利亞敵癬膏能令附於足下身上百藥不得治癒的惡癬數日之間變成好肉皮免除一切苦腦刺癢如此則利亞敵癬膏寧非足下之良友歟
定價中盒現洋四角 大一元貳角 小貳角
奉天小西關大井沿
利亞藥房謹啓

洋房出租或出售
茲有新式洋房一宅在奉天省城大西門裡大街路北地點適中交通極便建築堅固設備俱全極合開設銀行洋行及公司等辦公之用如願承租購買者請駕臨奉天浙江興業銀行庶務處接洽可也

馮庸大學招生
本大學現已籌備就緒定於暑假期間招考機械本科一年級高中一三年級初中一三年新生各一班自六月十五日起報名七月十六日初試詳細簡章向奉天大治殿內馮庸大學籌備處函索即寄
待遇 大學免費高中半費初中自費

聖藥眼科
本藥房自製內服眼科聖藥一種名曰琥珀光明丸專治男婦老幼遠年近日雲膜翳障視物不眞觸怒時發因火邪犯以及發火眼努肉攀睛怕日羞明迎風流淚眼邊赤爛烏珠白點雀矇香花無論何種眼疾服此藥均能立效誠爲眼科之聖藥也○定價每盒十二付能服六日現大洋一圓外埠由奉函購郵費在內○每袋四付現大洋四角○代售處列後
濱江道外北大街公和利○鐵嶺西門裡新華書局 長春三馬路口德和義○本溪寶泰隆公主嶺長記 吉林前魚行大街雙發德○大連監部通華泰藥房 千金寨東西福順增○開原驛新發東昌圖寶聚源 安東財神廟街永祥泰○岫岩福盛廣伊通天慶堂 江省瑞林祥○新民馬路德竹齋○法庫縣林勝德 營口老爺閣東順昌○莊河德聚豐○西豐萬盛久 安達站誠泰厚○大賚衛生藥房○遼源復興金店 遼陽天錠成○蓋平元興福○四平街雙合成○一面坡全順和興京福記 洮南大興順○下九台魁慶長○范家屯永衡達通遼大來當張家灣華西藥房山東蓬萊南大街萬源永○烏珠河天義慶○克山明遠興○滿洲里萬茂盛○錦縣南街興華石印局○本城中街永和堂○山城子茂盛興
總售處奉天大西門外電車站英美大藥房謹啓

奉天匯華銀行
股本三百萬元在財政農商部及省署財政廳註冊專營匯兌存放款項等銀行業務 奉票存款活期一個月月息四厘八存期延長利率隨增定期三個月月息六厘五六個月八厘五長年一分大宗存款利息格外從優
電話中一一三八號 電話日一六番

# 洮昂鐵路工程局通告

旅客車時刻表

下行北行列車 列車次數（1） / 上行南行列車 列車次數（2）

| | 下行 | | 站名 | | 上行 | |
|---|---|---|---|---|---|---|
| 午前 | 7.30 | 開 | 洮南 | 到 | 5.00 | |
| | 8.28 / 8.36 | 到 / 開 | 白城子 | 開 / 到 | 4.02 / 3.55 | |
| | 9.32 / 9.40 | 到 / 開 | 鎮東 | 開 / 到 | 2.55 / 2.45 | |
| | 10.34 / 10.40 | 到 / 開 | 東屏 | 開 / 到 | 1.48 / 1.40 | |
| | 11.27 / 11.35 | 到 / 開 | 街基 | 開 / 到 | 12.50 / 12.44 | |
| 午後 | 12.09 / 12.20 | 到 / 開 | 泰來 | 開 / 到 | 12.10 / 11.55 | 午後 |
| | 1.33 / 1.38 | 到 / 開 | 五廟子 | 開 / 到 | 10.40 / 10.35 | |
| | 2.41 / 2.49 | 到 / 開 | 江橋 | 開 / 到 | 9.27 / 9.17 | |
| | 3.37 / 3.38 | 到 / 開 | 大興 | 開 / 到 | 8.29 / 8.28 | |
| | 4.40 | 到 | 昂昂溪 | 開 | 7.25 | 午前 |

民國十六年六月十五日實行

# 戰局說明圖

安國軍各路戰事皆不利致京漢綫方面竟放棄河南地盤隴海綫退却河北津浦綫方面徐州又復失守退回魯省革命軍以連戰連勝之勇氣節節北進奉軍大勢漸形窮蹙四面楚歌似有落日孤城之狀兹將各路戰局形勢披露如左

## 津浦綫方面

(一)魯軍　山東軍敗退徐州後經蘇軍猛襲韓莊不保臨城亦陷魯軍乃退守兗州其主力現在集中泰安濟南間嚴備防禦

(二)孫軍　孫傳芳軍由海州退入魯省經日照抵諸城又由海道抵隱州鬮陰人現在諸城籌備防守

## 京漢綫方面

(一)馮軍　馮玉祥軍進出潼關後擊退奉軍佔領洛陽竟爾進佔鄭州及隴海綫刻下準備渡江北進

(二)奉軍　奉天軍前衛之王樹常戰翼部仍固守新鄉及道清路綫以阻止馮軍渡江北進一方奉軍逐次由豫北退入直隸集中主力於保定正定間

(三)靳軍　靳雲鶚軍以進略山東地盤之目的由開封北進已進佔曹州

## 正太綫方面

奉天軍汲金純部駐防石家莊與晉軍對峙晉軍前衛之徐永昌部嘗進出獲鹿現退守井陘主力則在太原

## 京綏綫方面

綏遠方面之商震軍策應山西軍開始行動東下集中於大同準備進攻張家口之高維嶽軍形勢漸趨險惡

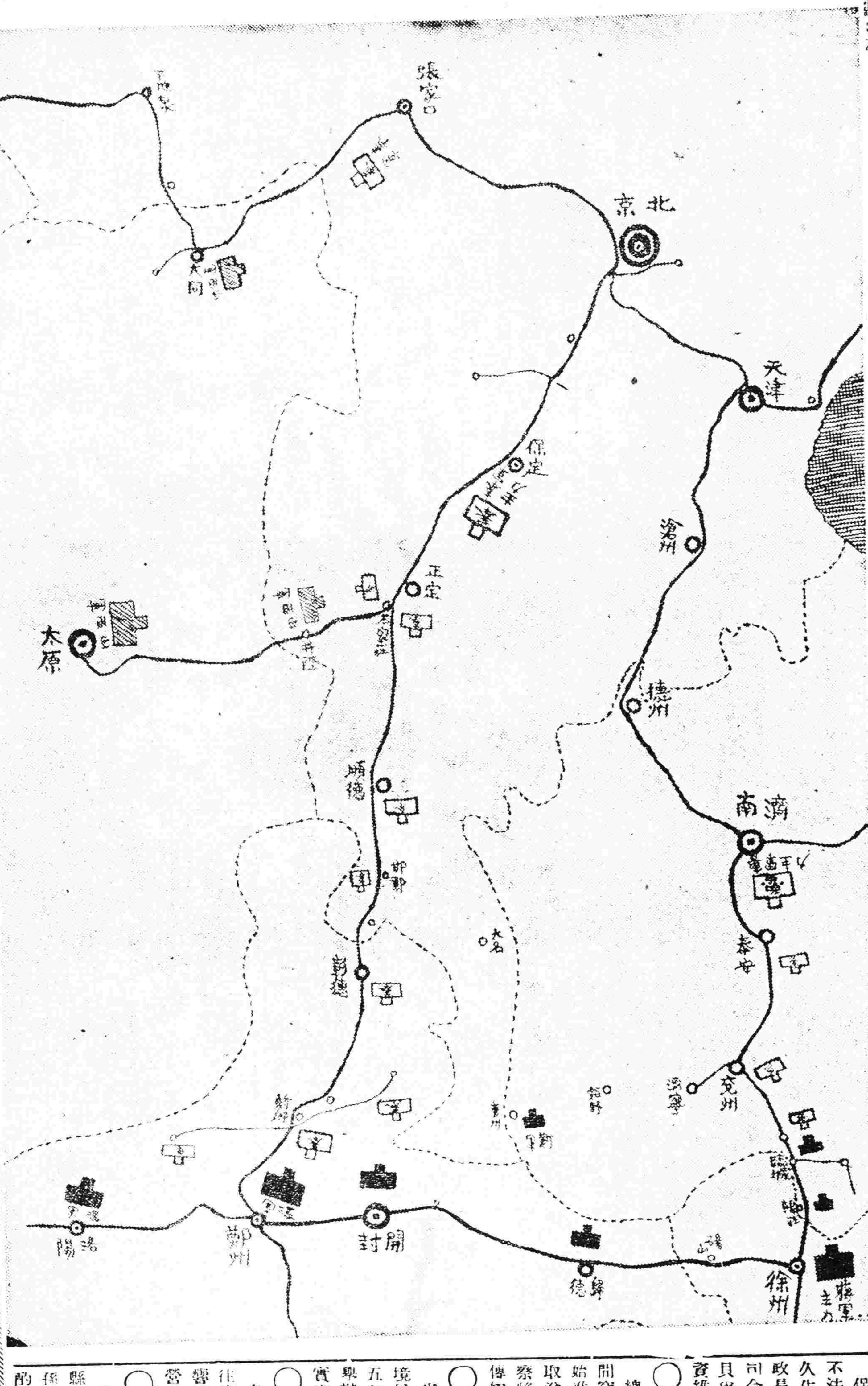


# 奉寧妥協變爲對閻問題

## 奉方對山西提出兩條件
## 撤兵雖實行禦赤則未從

京訊云由晉閻調停之張蔣妥協運動。頃因奉派對閻懷疑之結果。原爲張蔣之關係。毋寧謂已移於奉天對山西之關係。其有調停資格之晉閻。反成爲奉方對手之一人。頃者奉方爲探詢閻之誠意起見。曾囑南桂馨向晉閻要求二事。(一)撤退獲鹿晉軍。(二)晉奉兩軍應共同出兵黃河北岸

關此問題。據昨由晉閻關係方面所聞知。該要求中之第一項。雖已承諾而實行。然第二項迄最近尚未答覆。是山西方面之不予同意已不難推測而知。總之。則晉閻之意對於擬侵晉省之赤軍。雖當予防禦然積極的調兵他省。採取軍事行動則有背其從來之主義。故對於不犯我者。亦不欲採敵對行爲。今自上述情形觀之。妥協問題。以明白發生頓挫。而據該關係方面之觀測。最近所傳奉派態度之硬化說。如係事實則妥協之前途。希望益覺少矣。

# 俄外部否認助馮飛機

京訊云。安國軍總司令部。前致外部函。謂據近日探報。俄國由平地泉方面。私運飛機二十一架供給馮玉祥爲作戰之用。請向俄方提出抗議等語。外部接到此函。即電駐俄代辦鄭延禧。請向俄外部提出抗議。昨日鄭復電。略謂。電悉。已遵令向俄外部提出抗議。但俄方否認其事。並派秘書來館嚴重聲明。實無運飛機供馮玉祥之事。請轉電貴國政府等語。特電奉復云云

# 軍政府組織條例

(十八日發北京專電)

大元帥府今公布軍政府組織令其內容大致如下

第一條　陸海軍大元帥統率中華民國陸海軍

第二條　大元帥在執行軍政期間代表中國行使統治權保証全國人民應享有之一切法律

第三條　軍政府設置國務院輔佐大元帥執行政務

第四條　國務員如左

國務總理　軍事總長　內務總長　財政總長　司法總長

教育總長　實業總長　農工總長　交通總長

第五條　國務員及各官制別定之

第六條　民國十六年六月十七日以前之法律命令一律與本令不相抵觸者可適用

# 各使將電請罷兵

京訊云。駐美公使施肇基認爲和平時機已到。前所擬議呼籲和平之通電。似有從速發出之必要。日昨曾分電駐外各使徵求同意。請予一致。兹從某方面覓得原電大略如次。民國肇造。十有餘年。無歲不戰。蠹盜如毛。幾無淨土。任先(陳籙)公使志切警時。抱悲天憫人之願。主張一致向各方呼籲息爭。囑徵尊意。竊思國不堪亂。瀏十六年來之紛擾。率皆由于學說政見之歧異。應請各推賢能。商榷評判。留干城爲對外之用。先商各方就現狀停兵罷戰。此後一切建設大計。善後要圖。由各方會議協定。爲一勞永逸之計。基去歲赴歐，曾就商諸公。以一致罷戰息爭。向各方呼籲。今年伏處華府。日覩僑衆之疾首蹙額相告。痛不忍言。竊以爲聖人時而後言。此其時矣。敢邀諸起念。乞哀。如荷鑒回。乞賜電復云云。

# 美國增兵

京訊云。外部當局。前因美國增加駐津部隊。曾向美使館抗議。兹聞前日外部已接得美使館答復。大致略謂按照辛丑條約規定。簽約各國本有分段防衛沿海之義務。此次增加駐津美兵。即爲盡此國際義務。一俟事平。當即撤退。並無他項用意。希爲諒解等語。對目前中國要求。殊完全未能容納云。

# 桂省政府近訊

廣西訊云。省政府現經從新改組較前增多軍事司法農工三廳。委員爲九人常務委員爲三人。亦與以前組織不同。新訂之組織條例如下(第一條)省政民於中國國民黨指導監督之下。受國民政府之命令。處理全省政務。(第二條)省政府以國民政府任命之委員九人。組織委員會並於委員中推舉一人爲主席。(第三條)省政府設置常務委員三人處理日常政務。常務委員就委員中推舉之。(第四條)省政府設置軍事民政教育司法建設農工各廳。每廳設廳長一人。由國民政府任命之(第五條)公佈法令。由主席及全體委員署名。其他關於省務之文書。由主席及主管廳廳長署名。其不屬於各廳者。由常務委員全體署名。均以省政府名義行之。(第六條)省務除常務外。由委員會議議決。委員會議出席委員不足半數時。由常務委員核辦。省政府委員會議。於省政府所在地行之。(第七條)各廳長依其職權得發廳令。(第八條)省政府設秘書處。受常務委員之指揮。掌理秘書事務。其規制另定之。(第九條)省政府所屬各機關官制另定之。(第十條)委員會議規則另定之。(第十一條)本條例自公佈日施行。至會議規則廿五條。亦經訂定頒布。委員人選則爲李宗仁。(不兼廳)黃紹雄(軍事廳長)白崇禧(不兼廳)粟威。黃蘇。伍廷颺。雷沛鴻。俞作柏。朱朝森。以上各委員。除不在桂者外均已於五月十五日在南寧省垣第一公共體育場宣誓就職云。

# 漢領團

## 將派員赴鄭

京訊云。豫省自黨軍進駐鄭州等處後。西人從鄭州開封等處陸續赴漢者。計英僑三人美僑九人。法僑二人義僑七人日僑十九人。各國教會中人以亦豫局紊亂已達極點。均擬全體離豫集中安全區域。英美各國領事亦將有全體離職之消息。據某方面得報告。駐漢各國領事以豫省紅槍會排外與黨軍勢成水火。會匪因兩會衝突張發奎部攀斃首領一人。現聲言要索一百萬元。否則將鐵路拆毀。并將外人所設之教堂劃除。因此各國之教會學校醫院等現均關閉。馮玉祥唐生智對會匪猖獗無力遏阻。至爲不滿。現擬會同委派委員赴豫與馮唐磋商護送留豫外僑出境。及保護外人所有教會學校醫院財產之辦法。刻漢領事團正在籌議之中。又漢口外僑現聯合會發表宣言。望報界一致主張公道。并警告漢政府應負責。迅速設法聚殲會匪。以謀中外人民之福利云。

# 國際烟案

▲沈少將在日起訴▲

據大阪消息中國海軍部顧問海軍少將沈林策赴神戶委該市小野、福田、兩辯護士爲代理人在大阪地方裁判所提起訴訟懸令大阪市東區伏見町精華製藥會社返還鴉片兩千二百封度(價值金八十萬元)一案該控訴院接呈後審察一切與元鈴木商店俄國課長松本勇三一派密輸三百七十八萬元之鴉片有關其關係者爲中日德之有力者甚多非常重視查其事件之發端係歐洲戰時海軍部財政困難經德政府之手輸入日本鴉片一萬封度價值百萬元精製爲黑漏銀可賣四百萬元除原本外可得三百萬元之盈利內約四千六百封度給海軍部其餘六千四百度封混入三千二百封度之不正品中國遂起爭論而其內復少二千一百封度双方愈形决裂然此物爲業製品且取引商爲中德兩國有力者此案頗難考察而其中心人物江崎于去年逝世更難追究最近沈氏極力調査眞相現黑漏銀之行跡經神戶有名之經紀謂此物確在精華製藥會社中沈氏擬請控訴院前往調査以明眞相而便返還該欵云

# 東三省新聞

▲奉　天▼

○莫代長嚴令售現

莫代省長前因現洋價高曾令官銀號按照奉票十元出售無如該號勉强應付大有左支右絀之勢該省長乃特嚴令照價售現以濟市面云

○總部申令重邊防

保安總司令部以俄黨在東省時有不法情事曾飭軍警嚴防在案深恐日久生懈特於十八日通令東省特區行政長官張煥相濱江鎭守使丁超哈滿司令梁忠甲黑河鎭守使巴英額呼倫貝爾鎭守使張明九迅即辦理聯防藉資維持治安云

○總商會傳知自衛

總商會以時値夏防難免無宵小乘間竊發之事特規定商號每日早五時始准開板晚十時即須閉門如派糧取送欵項務須自加謹愼或請該管警察隨時保護以免意外並於昨十八日傳知省合各商號查照云

○准彰武積穀緩期

省署據彰武縣知事李萬里呈請略境民食缺乏無力積穀擬請將本縣十五年度應積之穀緩至明年春間再行舉辦以蘇民困等情莫代長省查核屬實准如所擬辦理云

○營長以下須購票

泰海鐵路公司經理王明宇以該路往來軍人多不購買車票路務頗受影響遂請准當局凡營長以上純係坐票營長以下均須一律購票云

○准增加初選經費

省會選舉總監督莫代省長據莊河縣初選監督係文敦台安縣初選監督係維賓呈稱初選經費不敷開支擬請酌予再增以敷支付等情莫總監督據情後核係實情准按上屆經費之數再行增加五成以應要需除飭令遵照外並飭財政廳照撥云

○西站配水達極點

西站附屬地自來水消費量最鉅統計每日約八千噸已達該水塔配水最大限度若要再進恐求不供一般用戶尙須節減云

○石廠長奉召晋京

東三省兵工砲彈廠石廠長因奉張總司令之電召有某項要務迅速來京面諭石廠長以事關重要不敢遲延遂於昨晚整頓行裝首途西行云

○日實業團將來奉

日本山口縣實業界爲參觀東三省實業狀况起見特組織實業視察團團員五名定于月之二十三日午前六時來奉視察各實業機關及奉垣附近各名勝地點云

○盧局長公畢回任

四洮鐵路局長盧景貴前因該局重要事宜特行來省謁見當局有所陳商現已公畢該局長遂於昨十八日回任去矣

○准設演業公議會

莫德惠代理省長前據安東縣漁業保護局代表周龍華等呈稱擬在安埠設立漁業公議會以謀漁戶等生計之安寧請即照准以便施行等情莫代長查該項辦法是屬可行准予設立云

○財政廳催解稅欵

財政廳長莫柳忱爲愼重收入計特於昨十七日令催各縣稅捐局務將應解之稅欵於日內解清以應急需而免貽誤云

○何委員返省覆命

莫代省長前派委員何正印赴鳳城岫岩等縣復查選舉事務兼抽查警甲各事項該員奉派後即馳往調查茲聞該委員業將各種任務逐一查竣遂於月之十八日返省向莫氏報告一切云

○義警所捕獲逃兵

頃據確息義縣警察事務所捕獲逃兵李有恒等六名並搜出手槍軍裝等項因案情關重特於昨十八日派警押解來省交軍法課訊究以重軍紀云

○警備隊赴撫招兵

北京添編警備三大隊第三隊已在大西關樹幟招募惟每日應招者少遂派王連附赴撫順招募業已招有二百餘名於十八日督率回奉云

▲撫　順▼

○撫新市戶口統計

撫順新市已經選居者計有中國人一千七百零一人戶數六百五十四戶日人二千二百六十八人六百戶朝鮮人六百四十一人一百三十戶云

▲延　吉▼

○組織赴日參觀團

延吉道道尹陶梅先由日本發還庚欵項下請撥日洋六千元作爲沿邊八縣辦理教育之用此案已蒙省署批准兹經駐六道溝日本總領事商請擬此項經費組織延吉道區赴日參觀團專事考查教育以及工商實業經陶道尹准予呈請備案聞赴東參觀人員計十二員延吉道署派俞英庭(秘書)闞祝九(外交科員)高志遠(六道溝商埠警察局局長)臊子慶(天圖鐵路公司課長)等四員此外延吉渾春和龍汪清敦化額穆寧安東寧等八縣各委一員爲闞鳴周等八人啓行日期訂於六月十五日搭輪前往云

## 許可困難

警察廳對於營業許可經商會與市所兩處之分權致各商呈請開業者大感困難既須赴商會要請又須在市所具呈僉謂一國三公吾誰適從云

## 哭要喜錢

大東關大什字街南胡同路西第一大門王某歷充要差於月之十八日爲子完婚有一賀婦前要喜錢賞洋一角該婦不允大聲哭賊經人勸解復添錢四角始去云

## 婦矮弄姿

潘陽縣公署中時有一年不滿二九身不盈三尺之矮婦出入其間且極搔首弄姿聞因與某知事頗有關係他人莫可如何云

## 櫃夥潛逃

大北邊門外住戶王子忱曾在某商號充當櫃夥因累共債務五百餘元並長支櫃欵若干無法償還竟於昨十八日晚間私自潛逃不知何往云

## 因何互毆

日昨(十八日)上午八時大西邊門外俄國領事館門前有苦力二人不知因何與某洋車夫先行口角繼竟動武互相毆打經該管警察排解不允遂均帶往三分局理論云

# 東三省雜報

△奉　天▽

## 陵地緩放

北陵地方開闢公園市所曾規定將陵內外空地開放招商許可營業攤床茶社等等兹據市政公所消息現據清室駐奉辦事處函請因陵內皇陵遺蹟過多若任其烟氣薰蝕殊失保重皇陵之道擬請緩行故李市長對放地之事項從行規定凡陵門外及陵墻外地段仍准出放至陵內地帶槪不出放以重皇產而保遺蹟云

## 取締造槍

警務處長陳奉璋近査各縣鐵舖多有私造快槍洋砲任意出售者殊與地方治安有碍因特通令各縣警甲所長轉飭各區警甲嚴加取締云

## 檢驗洋車

商埠警察局査埠內之人力車每月檢驗一次以免傜漏車捐現已屆期特由各分駐所警士轉知各車夫於日內到局檢驗以昭鄭重云

## 自疏溝渠

馬路兩旁之溝渠早經穢物淤塞際此夏季多雨之時若不疏通恐碍交通淸道隊隊長遂請求各商各行門前之溝渠自行淸除以補警察之不逮云

## 批　示

▲鎭威上將軍公署(十七日)

▲馬榮廷　呈爲請收回原業由批該業經給價在案有年所請着毋庸議

▲郞春霖　呈請領故兵郞寶榮郵金由批准予一次郵金大洋一百八十元

## 命　令

大總統令(國務院擬行)(六月十六日)

徐寶書汲紹宗常芸芳楊文緒黃金標燊維新湯佐榮金成有鍾萬福湯佐輔高清順高文翰孫承武王翰相劉葆慶係昌任索文斌邵連勝趙玉順邵本良顧永純吳嘉岩劉焌崎兪德桂湯玉山閻魁棟寶連璽均授爲陸軍步兵上校部百齡劉則孔宋鴻鈞宋萬里湯玉書劉連陞李相庭宋德昌李守信孫福山蘇連會王德棟授爲陸軍騎兵上校湯玉銘雷長春授爲陸軍砲兵上校王綸授爲陸軍工兵上校洪維國授爲陸軍軍法監王克明授爲陸軍一等軍需正此令李端浩授爲陸軍砲兵上校並加少將銜彭渠何玉堂丁汝晟均授陸軍步兵上校蔣紹昌授爲陸軍騎兵上校李紹熙孫振綱均授爲陸軍工兵上校葛蘊授爲陸軍輜重兵上校鍾謙光加陸軍工兵上校銜王毓龢授爲陸軍軍需監馬詩愷王瀛蛞均授爲陸軍測量監張履乾加陸軍測量監銜王長春授爲一等軍需正張啓華馬宗燧均授爲陸軍一等測量正楊善培劉楷均加陸軍一等測量正銜此令康新民授爲陸軍中將紀福瑤授爲陸軍憲兵上校晋錕授爲陸軍工兵上校此令王共心授爲陸軍憲兵上校並加少將銜劉熙鑫只瑞卿均授爲陸軍步兵上校何純舒授爲陸軍一等軍法正並加軍法監銜此令張恒張仲珊陳雨樵萬尙銘邢凱豐均授爲陸軍步兵上校蕭文漢授爲陸軍騎兵上校徐傳檝佟維翢均授爲陸軍砲兵上校張玉魁加陸軍步兵上校銜夏兵印授爲陸軍一等軍法正盧楨授爲陸軍二等軍需正此令陸軍總長張景惠呈請授王國政杜振邦孫緗武徐會斌紀紹琳段席珍陳勝卿李效山吳玉華喬東閣周鐵錚夏毓梧王希堯朱世昌王成凱兪承廣潘會五牛柑泉王柏山劉金生馮舜田董國華朱桂榮李滋榮李進忠繳葆綸張紹綱葉逵輝張鍾瑾李春元爲陸軍步兵中校王玉亭劉文郁程寶泉劉繼廣郭明德張書舫李冠儒爲陸軍騎兵中校趙德祿魁馬振盛孫克成劉庚颺葛得功烏珍泰閻仲三裴永清李永蔭王榮閣雲廷陞崔慶榮陳桂鳴孔伯泉崔兆鳳張學純王振河趙蘊琛胡崇同張文翰傅廷弼許香圃夏全貴趙大敏李鏡川劉永祺周化豐胡寶廷田雨豐蔡重友譚毓符王玉光王春郭振中楊廷棟王樹勳朱雲鵬王春綱馬德荃張友三李榮圃何純瑞趙印隄汪瀛洲盧景芳周務富龍明才龍家啓紀殿魁曹謙劉玉才楊玉璋趙長清劉文舫馬成馮維珊何宏政葉絡寬李萬勝龔廷俊劉凱三尹寶山爲陸軍步兵少校陳永楷石玉恆高玉珍王卿雲孟憲陞劉西園卜憲章李春來賀世琪李殿寶李鶴亭伯少章李佩聲吳儒忱賈擧豐韓壽天劉柏臣崔春森王有恩畢靜寰華子揚劉富貴高光祿姜振海吳占林柏世英劉青雲陳紹功張振溥張書橋常風聲梁魁武吳紀興胡寶山孫福隄張國楨徐鳳儀李景珍王品一爲陸軍騎兵少校王汝弼趙宗文吳惠廷劉葆善耿繼周爲陸軍砲兵少校湯寶福爲陸軍工兵少校夏廷貴爲陸軍輜重兵少校張輔紹劉葆慶爲陸軍二等軍需正譚溪蘭爲陸軍二等軍醫正王錫齡梅紹洵馬務德彭紹琦張錫榮魁國棟張崇魯高纖恩劉森劉裕姜衍齊顧壽山李樹聲孟憲魁爲陸軍三等軍需正王紹曾黃成印楊東臣王正妥高振奎授爲陸軍三等軍法正宋希增王紹文王獻賢崔榮麟沙金波李慕韓初邦齊田福堂張祖良王保善佟文勛馬祚麟趙慶餘爲陸軍三等軍醫正李俊偉趙國新孟炊周鳳翔楊茂林爲陸軍三等獸醫正均照准此令陸軍總長張景惠呈請授楊祖銓毛保銓乾爲陸軍步兵中校朱履謙授爲陸軍工兵中校賀自毅加陸軍步兵中校銜易瑞霖朱丹銘劉景澄授爲陸軍步兵少校南庚厚陳恕授爲陸軍二等測量正華崑銘楊俊昇劉恩澍趙煜華加陸軍二等測量正銜陳友炳授爲陸軍三等測量正均照准此令陸軍總長張景惠呈請授劉孟舟爲陸軍憲兵中校並加上校銜胡慶蘭周義田陳貽綬爲陸軍憲兵少校李均爲陸軍二等軍需正葉常齡爲陸軍三等軍醫正張德元爲陸軍三等軍醫正均照准此令陸軍總長張景惠呈請授康景澧李振武郝寶鉥康榮枝爲陸軍憲兵中校並加上校銜陳樹强爲陸軍步兵中校並加上校銜李福林爲陸軍步兵少校並加中校銜均照准此令陸軍總長張景惠呈請授遼淡杰韓徵壽梁毓若石麟閣爲陸軍步兵中校邢豫順爲陸軍騎兵中校李殿槐爲陸軍砲兵中校張書麟侯支璐歐陽玉成鄧喜泛吳世珍張玉岡閻殿凱高成魁梁毓芝王澤芳鄭奎武王則佐爲陸軍步兵少校李鳳舞賈錫璣爲陸軍騎兵少校吳長勝葉琛爲陸軍砲兵少校銜李林加陸軍騎兵少校銜方大年爲陸軍三等軍法正李兆阜加陸軍步兵少校銜李庭孝爲陸軍二等軍醫正均照准此令派衛永治格管理値年旗事務此令京銑印

…討論之各要案甚多。茲分別列敘於下。(一)設置縣政會議。此案係陳…
…礎也。至於組織 依幅員之廣狹。類員之多寡。最多不得過十四人。
…決事項。贊襄或監督其執行。對於縣之行政事項。得隨時建議。經…
…手續。應由中央政會與法人交涉。…費以重獨立國家之法權。而重國際之…
…歉捐。本爲飲鴆止渴之舉。論理本可停止。以紓民困。惟已征者是…
…照征。奧縣臨時行政委員會則議決照收。作爲軍事用款。武進泰賢兩…
…傳旁時代。以財庫支絀。通令各縣於十五年征收上忙時。除征加借十…
…否以民生爲重。仍照原案准予扣抵之處。亟應解決。(五)組織稅捐審…
…攬相當人才。迅行組織。調查物…率定稅則。建議中央。明令公布…
…想係埋藏或轉售。如流入土匪手。貽害何堪設想。爲防川起見應締取云

## 新潮 飛沫

### 精神衛生的範圍

趙演

精神衛生的目的我們可以說有三方面一是照料有心理病患的人二是防止精神失序三是養成健康的心理活動的習慣然而很奇怪的就是通常都以爲精神衛生所應付的不是常態的兒童乃是那失掉精神的或那精神錯亂的尤其是那低能兒或殘缺兒

其實不然精神衛生現在已不復單是照顧防止低能和精神病了有些人或許以爲精神衛生是治療狂想症的然而要知道他現在已經是立在一個穩當的科學事實的基礎上了對於常態兒童和成人的康健已經有了很重要的貢獻了尤其是近來種種的研究更把他的範圍和意味大爲擴張我們且把這種研究介紹幾件也許可以明白吧(歐戰)及由歐戰所得的教訓—歐戰就是把精神衛生的範圍擴大的然在他方面精神衛生對於歐戰也有不少的空前的貢獻如測驗兵士的智力如考查因戰爭而神經錯亂發生精神病的人員如重新教育那已經失掉能力的兵士使他完好如初如協助軍隊的精神都是而最後一種貢獻顯然是精神衛生的目的因爲精神和精神衛生的情狀在實際上完全是一樣的歐戰可以說是民族教育的一個測驗而兵士的行爲則顯映出他們平日所受的訓練

大戰對于兒童的影響更顯見以後的兒童實有健康的精神衛生的需要(未完)

## 神皋雜俎

歡迎投稿

### 社會小說 哀史 (六)

(法國囂俄著作 儒丐穆辰公譯)

第九回 誓取遺孤不負死者 處分後事來去悠然

却說蔣布善。見芳婷已死。正要和他說幾句話。請他安心死去。我必替你取出寇賽。撫養成人。不想那鶩比態。逼勒太緊。以致不能與死者話別。此刻他最急了。所以由床架上拔了一根鐵棒。翻過身來。要打鶩比態。鶩比態一見。撒腿就跑。却站在門口外面。只顧往屋裡看已然不敢進來。蔣布善見鶩比態逃出門外。也不追趕。把那條鐵棒倚在床邊。伏身下去。只見那芳婷眞個死了。此時他哀慟已極。只是默默的看着芳婷的死臉。半天。他纔用手把芳婷的頭部抱起。枕在他的腕上。把口就在死者的耳邊。低聲說了許多的話。他所說的話。雖然聽不見。大概是向他設誓。以後如有機會。必然替你把寇賽取回。把他撫養成人。至於以前所以不能取回。並非故意延宕。實因出了意外的事故。如今我已成了罪人。不久便去入獄。惟有寇賽一事。始終未替你辦到。這是我對不起你的地方。但是無論如何困難。我必踐履誓約。再說你我二人所遭正同。在此世中。皆爲無告可憐之人。幸喜天帝垂憐。良心未泯。雖不能特立於人世。建設事功。以贖前愆。而悠悠此心。惟天可表。如今你我雖然幽顯不同。未始不可以結冥契。自要此身不死。你的愛女。便是我的愛兒。誓必使他得所。上慰你的靈魂。却也怪。蔣布善把這些話說完。只見那芳婷的臉上。忽的起了一派笑容。當時沒人看見這樣神異的事。可是那個看護婦長。却曾親眼見來。這個看護婦。已有年事。虔奉宗教。所以在這病院裡。充當看護長。他本是守貞的一位女冠。蔣布善在市長任內。最是信任他。所以請他在這病院充當看護長。對於芳婷。尤爲照拂。當日之事。他依然在屋裏。蔣布善和芳婷怎樣說話。以及芳婷怎樣現出笑容。全是他傳出來的。他是信宗教的人。絕不說謊話。所以此事自然有可以傳述的價值了。(未完)

### ▲三載墮落夢中過

(趾祥)

『唉！我是社會中的失意者。似書卷裏的蠹魚蟲。天地這樣大。走着坐着。竟沒有一處遂意的位置。有時在人叢裡。人家談笑。歡天喜地。我這邊不知怎的。不聞不問。好似老僧入定。倘若勉強接談幾句。竟能把人家的興高采烈。一掃而盡。寂然無聲。甚而至於鬨堂大散。唉！早知此果。悔不作因。我布覺着沒趣。悵悵獨歸。幸喜得我們弟兄互相友愛。堪享團圞之樂。奈因生計所迫。我哥今天竟離開我。上天津某商店去了。從今以後的我！只好與那斷簡殘篇。作唯一的伴侶了。』雲生…你…』潔生早晨起牀。送他哥哥上車站。回來時日已當午。飯後。走進他的書齋。明名叫着待客室。面上現出一種憂悶而懶意的樣子。一屁股坐在沙發上。隨手拿一本雜誌。看了幾句。很不耐煩的擲下。閉着兩眼。在那兒明念。

『雲生！你這人的腦想與行爲。我實在難於了解。當初咱們在學校的時候。你說什麼『…現在社會。是惡濁的。譬如一片汪洋大水。於此大水中。我們如果立脚不穩。必定被水沖倒。那時候身不自主。祇得隨波浮沉。任水漂流罷了。我們現居校中。好似製造敵禦惡濁社會的利器的兵工廠。將來我們出身社會。定然是努力去改造惡俗。雖不能使社會跟我們跑。決不至我們跟社會跑的』現在你怎樣？吃穿嫖賭無所不爲。我們在校那樣親密。而在社會作事。(爲之所謂社會狹意的官場)兩界不在此。例通篇如此)意見總是不洽。有言道『以言取人。失之宰予』像你這般人。可以當之不愧了。』潔生因爲昨夜。和他哥哥在長枕大被中。作徹夜的談話。身體很不舒服。脫鞋臥在沙發上心中躊躇繼續的忖度。

『雲生！你在校時。』又說…英雄…大丈夫。而今你卻…』潔生神情迷亂。四肢毫無動轉。恍惚間。隔着窗鏡。遠遠望見雲生。穿一身絳紫色的國花緞袍。大團花緞子的背心。手拿文明棍。帶着眼鏡。很喜悅而活潑的直奔院子裡來了。潔生趕緊的迎上去。接着說『少見少見。』仍引到沙發處。並肩坐下。

雲生『我好些日子沒見着你。我確知你。必在家裡。今天特來拜訪。果然不出我之所料。』

潔生『我也總想去看看你。祇是疏懶成性。老不願出門。有時心血來潮要上你那兒去。走在半途。多半遇着你友阻止我說『他上某處去打牌了。』『同別位朋友去遊逛了。』我作敗興而返者。不知幾次。(未完)

## 筆記

### ▲文藝叢考再編

(陶明濬)

知音

二觀置詞者何也。文之組織。雖有多種。要以置辭爲重。置詞一有不愼。則全章必無可觀。在口謂之言。在文謂之詞。一切道理。皆由此而顯。發於聲言。形於動靜。達其性術之變。以自己之志意。輸入於人心耳者也。故明而可見。顯而可知者。莫過於詞。學術之深淺。道理之正邪。皆可於此觀之。故聽者料興亡於道音之聲。明者觀機理於文徵之末。要務爲高論而已。其比較可信者。的在於置詞。置者何。措也。措置得法。則人以爲佳。措置不得法。則人以爲惡。毫釐不爽。君子之所愼也。事有緣而成著。物有治近而致遠。其置詞之謂歟。問乎置之必有其道。則操觚自不可以率爾。置於後者。必不可置於前。置於彼者。必不可置於此。如飲食宴會然。酒殽羅列。皆所以享佳賓。同於一飽而已。而先後之次序。則必不可亂也。如其亂之。則座上之客。將投箸而不忍食矣。詞之不可以已。固如彼。詞之不可以亂又如此。則所以措之者。豈無道乎。惟有學之人。爲知能措置之法。要惟神明變化。不主故常而已。豈有他哉。

通變者。前屢言之。即不拘一式。不泥一格之謂也。文章詞意。妙有變化。隨時而不同。因地而各異。大小方圓。輕重開合。一人有一人之辦法。非他人所得而相強。即以學古人而論。得其學識。以爲參證而已。其法度則初無一定。不必強學也。學之而至。於古人具體而微。學之而不至。則受古人之愚弄。而無處著我面目矣。何益之有乎。通變者。通於此等處。不受其拘束之謂也。關於體例。亦如此。今日有之。古時無之。將以何爲法乎。則古人頗以此種之文。亦可以假借變化。爲吾所用也。必今有之。古人亦有之。然後可用。世間安得有此洽合之事哉。惟通變者。爲能有以處此也。故知通變者。乃可以讀古人之文。古人之文。乃能補助於我。而爲我所用。否則。書卷逾多。胸中更覺不塞。久之并文而不能爲。亦何益之有乎。應世猶不可不知通變。況於爲文乎。

## 談叢

### ▲噩夢

(夢)

夢者。胥也。所以緣舊習性。發于冥冥中。即潛在與顯在精神之混合而成。無足疑者。然詩云。乃占斯夢。周禮曰。以日月星辰占六夢之吉凶。然則夢似又有關于福禍矣。余年十九。隨家長兄讀于青龍山之蕭寺。時當中秋。月光如練。余海腦中無塵凡事。就枕輒入黑甜鄉矣。有頃。竟尋蝶夢。見一偉丈夫。岸然自外入。滿身血汚。據矩几盆息。似余素識者。余惶莫憶。余驚問顚末。伊喑然曰。某茲經萬泉嶺。陡於蔓草中。見有褐其毛長其耳與尖其吻。黃其色者相斷鬬。某意山野間。決非家畜。定必兎兒狐狸也。于無意中投以石。兎竟應手倒地。狐亦驚顧。移時各奔去。某因與覽物閒情。妥憩焉。正瞻顧間。忽聞風聲呼呼然。滿山陰翳。隱約見得高者低者毛者角者類皆焦頭爛耳。囂囂然。蠢蠢然。以數千計。向某奔來。首者冠巾束帶。貌尚類人。惟鴃舌莫辨。某頗驚訝。欲避去。彼等已矢石亂射。破某顱矣。某往奪刃。啞首者。乘勢躍脫。彼等將踵至矣。言未竟。聲勢嘈雜。怒如沸鼎。未及開納。已搗碎門窗矣。余及長兄。各受數創。痛徹心脾。傷人似不忍。挺身出曰。孽物有某在。勿害他人。余不敢起視。伏聽丁丁振刃聲。呼呼發彈聲。以及搜索聲。喧嘩聲。紛嚷多時。始散去。余醒而惡之。旋果聞家仲兄以鄉人千私鬧。觸起不平觀念。擊斃同屯某甲。以罪陷獄。余亦縲紲數月云。迄今以夢景衡之。絲毫不爽。噫。夢其神矣哉。

## 閒話

### ▲治臭虫

(五)(冷佛)

夫婦和好。在白日一整天。都各幹各的活計。辛辛苦苦。勞碌一日。到得夜晚。本想有同衾共枕的人。溫溫存存。說兩句安慰話。不想在甜蜜的當口兒。有無數惡臭蟲。都來攪擾。試問這男女心理。有多麼不痛快。管見有人。因屋裏臭蟲多。挪到院裏去睡。這宗性情。眞可以代表國民。素沒有自治思想。無怪軍閥。這等橫暴。以他的勢力下。在可能範圍內。很應該自治的事情因爲無知。他老也並不自治。說句關事。要說是民爲邦本。如何能信。其實內亂。人民要果有能力。誰能制止。無奈吾人。連一個小小臭蟲自己也整治不了。這裏咬我。我挪到那裏去。間或有整治之術。也就是自顧自己。毫無公德的治法。或者還借著外援。買一罐外洋鬭蟲藥。將自己褥子周圍。灑個嚴密。如鋪了流電網的一樣。屋裏別人。他絕意不顧恤。就令是親父母。和自己的妻兒老小。你不信細留神。挺貴的臭蟲藥。沒有一家人。全部購用的。有灑藥者。那必在一家之中。他一人的權利獨大。別人也能於忍耐。能以將就。素日又分他之利。喫他的喝他的。在他又日日有事。不得歇息。這藥多貴。所爲他得以安眠。好去作事。一家長幼。因而也不能分潤。雖人的身。也都是肉長的並不是不怕咬。但是因人民習慣。只說是有錢後方能享福。在沒錢時。都懶々兒的。此外有租房住的。更不肖說。在客棧裏。更不用講。寧可這一夜不睡。也絕不多一多手。治治臭蟲。間或多手。也不是根本治法。遇著一拈。弄得那滿墻滿壁。皆臭蟲血。由打血裡。孳生越蕃。在通俗說。臭蟲一夜。能見著十幾輩的子孫。語雖荒渺。而驗於臭蟲的蕃殖。在一個木縫兒裡。眞能夠五世同堂。九四同居。稱得起瓜瓞綿々。螽斯衍慶。(未完)

## 創作

### ▲北陵行

(續)(小夢)

在幾小時前的小鳥兒。具着美麗光華之羽毛。很精神活潑落在枝頭。他一定也在春光裡尋快樂。他也知道生活的目的是爲『快樂』。可是他尋的快樂範圍。並沒越出塗境。落在枝上。小樹是宇宙自然生長之一。並不是誰個性所有的。人們爲什麼要限制他。拿他玩弄。斷送了他性命。他無罪他是個寃屈者。呵！他實在是寃沉海底的呵！

鳥是異類。他沒有智識。他固然不能和人們並立了。但是人們互相間以言理。決不能無故戕殺和欺凌。要戕殺要欺凌。自然有法報復。

哦！少說這話。人們和人們。比和鳥兒。差不多。不盡完成論理。理不過單給勢力相等的人們立的。勢力不平均的人們。決不能論理的。我認爲勢力比理高尚的多。理不會去敵勢力的。理呵！我將埋葬你—

理乎？

汝勿奔放而不止。

汝不是柔弱無力者。

吾將埋葬你！

(未完)

## 文苑

### ▲上楊子安丈

熊祥

黃鶴高樓插紫煙。樓旁江漢動遙天。於今靈秀鍾何處。舉世崩分復幾年。出類英才秋鶚上。瀟雷俊譽極霄懸。鯫生謬託通家舊。滿眼青山欲拂絃。

### ▲都門春晚有懷吉林舊遊

破壁龍飛水自清。秋高霧露滿江城。勝遊過眼人成別。宦事紛心學屢程。淚隨鶯花悲歲長。身遊鞶轂感才平。玉泉千丈寶中秀。誰與探奇趁晚晴。

## 兒童文藝

### 國民宜愛國說

國者。國民之國也。愛國者。民之責也。國之利害。即人民之休戚。蓋國由人民而成國。無民不成立。民無國何存。國之強弱。皆視於民。國家強。國民得受其福。故國民不可不愛國。言其眞義。愛國實所以愛己也。愛國之道。宜從軍納稅。守法律。受教育 若人人各顧其私。不以國事爲重。則國弱。國弱則各國加兵。是無我國也。此國民必須愛國也明矣。

(遼陽縣第一區區立第十韓央河小學校四年生 韓寶琴)

### 春日郊遊記

時維三月。序屬良春。桃杏花紅於霜染之楓葉。垂楊柳綠若揚州之牡丹。萋霓裳之士女。偕手遨遊。具朱紫之雅士。相將驅車。或步武夫山中。或馳騁乎郊原。其樂有不可勝言者。故童冠偕行。曾子有風雩沂之樂。少長成集。右軍有遊目騁懷之歡。更兼時當三月。春去三分。二十四番花信頻催。九十日韶華易盡。當山清水秀。柳暗花明之時。如不瀏覽盛景。庶幾其有愧乎。故予與季弟。有郊遊之舉。至則見夫山嶺起伏。鳥聲嘹唳。入深山而蔭喬木。塵氣盡捐。傾花香而聞鳥語。恍若登仙。觀紅雨之繽紛。胸懷爲暢。視綠波之頻轉。氣概滔閒。小息柳陰。却臥瓜皮之艇。流連水榭。競傳雪藕之冰。陽春招我。羨景物之無窮。移時乃縱步前行。偕仍就生。以杖頭之錢。沽汾陽之酒。遊眸四望。沁齒生香。林頭有芬芬。紅戀向書之香。郊原無織氣。青吟學士之蓮。翠接桑陰。香浮草際。浪欲捲而仍平。花將飛而猶綴。旭日晃而迎晨。暝烟飛而斂夕。仰觀俯察。心曠神怡。有非楮墨所能達者。已而沿流貯賞。偕弟徐行。遇一船焉。投以渡資。一葉扁舟。臨流搖槳。載浮載沉。隨荇藻而參差左右。破苦衣而徘徊前後。水面橫來。宛羽毛之飄忽。波心觀處。若珠玉之晶瑩。一望無際。賞心悅目。俄頃金烏西墜。玉兎東升。乃登岸而歸。歸歟歸歟。歸而興未已。剔燈泚筆爲之記。

(奉天第一小學校乙級周玉璋年十四歲)

興業銀行奉天支行啓事

通告二　敝行奉上海總辦事處函令撤銷業經辦理結束分別專函通知及登報通告在案茲以六月十五日爲截止之期所有各戶存款務乞在明前　惠臨敝行取回或另訂轉存手續倘逾期不取即移歸上海北京路敝總辦理所有摺據等件交京津哈漢杭各分行代領或掛號郵寄或託其他銀行號代取均可特再通告

廣告

京奉鐵路管理局招標承修皇姑屯機車房廣告

本路建築皇姑屯機車廠鐵架房屋奉准用無限制招商投標承修定於六月二十七日在天津本局開標凡欲承辦者務於六月二十五日午後四點以前親到或函向奉天小西邊門外浩然里京奉路關外機務處索閱章程如京津各商欲赴奉者可到新車站本局與辦理此事專員接洽當酌發免票以利當行特此廣告

辦工時間　上午十點起至十二點　下午二點至四點止星期休息

吉海鐵路工程局標購車輛展期廣告

本局標購車輛原訂民國十六年六月十一日爲開標日期曾經登報公佈玆酌擬展限改定於民國十六年七月一日在吉垣本局開標有欲承辦者希將標函在開標前一日照章塡具連同押款逕投本局簡章說明書函索即寄惟須交足工本費現大洋五元特此廣告

本局標購車輛種類數目列左工開　機車五輛　守車六輛　木棚車十輛　高低十六輛　平板車十輛　砂石車三十輛

吉海鐵路工程局標購鋼軌鍬鎬廣告

等項本局現需用十六磅小鋼軌每條長十五呎共重一萬二千六百四十磅小平車十六輛土車二十輛洋鎬二千把洋鍬五千五百把定於民國十六年六月二十五日在吉垣照章塡具連同押款逕投本局簡章說明書函索即寄惟須交足工本費現大洋二元特此廣告

愛國諸君欲白齒　固齒　嫩面　請用國貨　(可用以擦面)

老火車牌　牙粉

注意假冒　賜顧諸君如覺惡劣必係假冒請函告購自某處以便查究

製造兼總發行所　奉天中街賈記胡同　同昌行牙粉公司謹啓

▲老火車牌牙粉各埠均有出售賜顧諸君請就近購買

鐘錶　眼鏡

兼售各種望遠鏡及砝藍瓶

駐奉　有蜮洋行

批發處　在城內鼓樓北

臺灣　瓜哇　酒精

在庫品豐富不拘多少如承賜顧竭誠歡迎

大連市山縣通百三十五番地

株式會社　濱崎商店

電話　五五一八　七三七六　七九三七

# 生毛如神効驗 大博士之藥

為美納音之生毛藥者係皮膚科專門大家田中醫學博士發明之藥東洋唯一之生毛藥也一富美納音之效用一生而無毛者、少毛者、患禿頭病者、青年人額與頭心上無髮者、脂多而脫毛者、因瘡後以及病後之禿頭者、…一切落髮者、

生毛藥 富美納音

四季脫髮者、凡男女一切應生毛之處而無毛者、均宜服用之其効驗神速誠不愧謂為良藥也
價 五角 ●九角 ●一圓六角 ●三圓 ●五圓九角 送費三角
中國各地藥房均有代售各藥房賣盡時用郵便發送法購買亦可
●寄款法 匯票或金票裝入信內或入日票郵票（但郵票須外加一成）

本舖發賣
東京市芝區田村町十八
東京藥院本店
電話銀座三五七八番
振替東京三一八三二番
大阪赤十字病院前
東京藥院支店
電話南一二〇六番
振替大阪九〇八一八番



# 最字牌煤油機 與大王牌唐箕附推米機

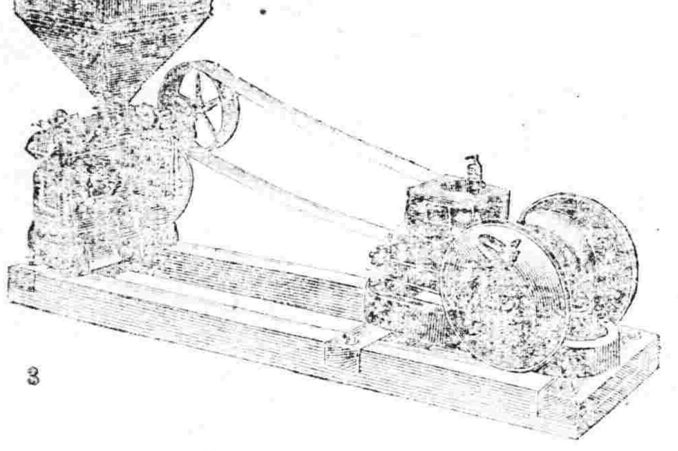

今回為需要家之便宜起見東京大士牌米推機及美國最牌煤油發動機添附皮帶機器油等尚傳動裝置所需一切之器具合成一組開始組賣詳細請觀臨敝行責看現品莫不竭誠說明必得顧主滿意希望者盡早來行欲索型錄之者祈賜郵劵四分運奉寄特此佈告

本機合成一組之成績
六馬力 每十點鐘出米 七千五百斤
十馬力 每十點鐘出米 壹萬七千斤

機器五金行
同天洋行
奉天日站琴平町六番地
電話長一四二番



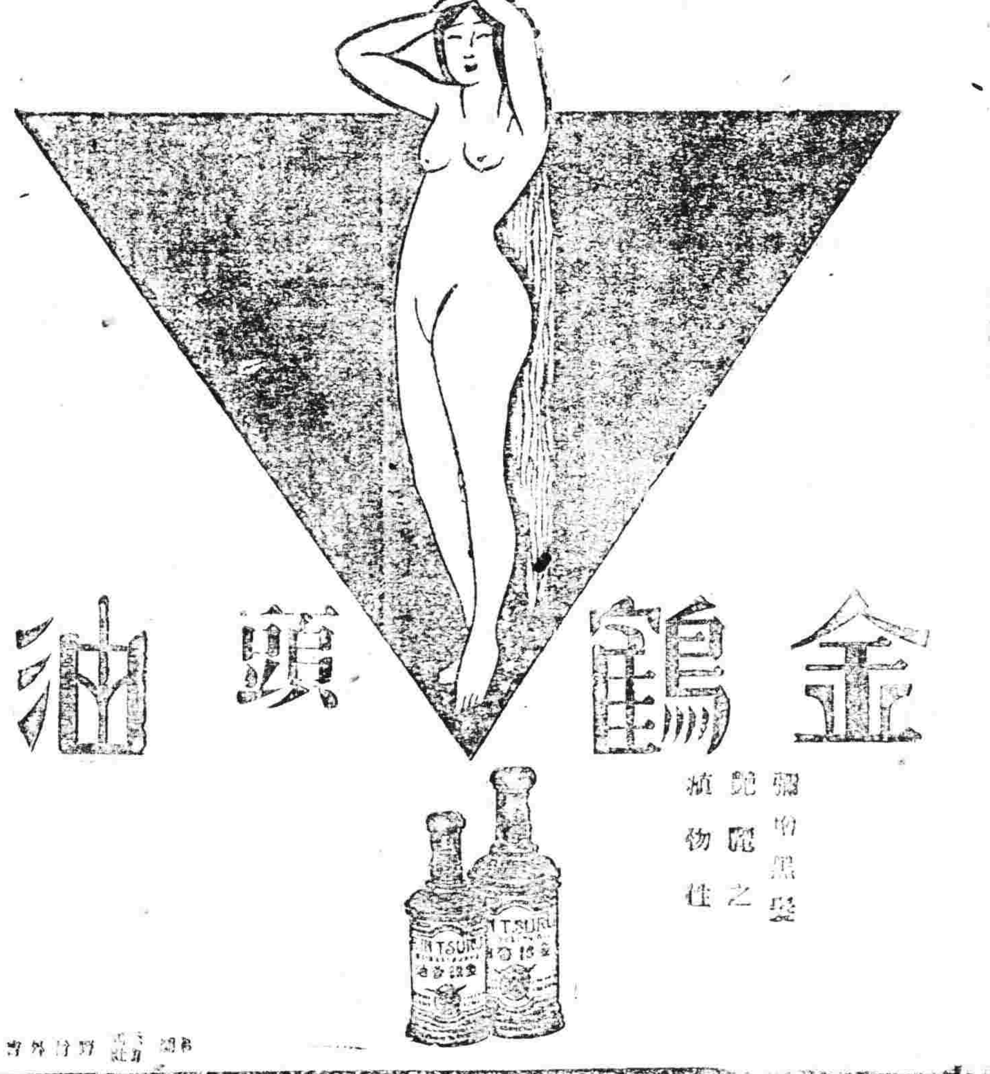

# 金鶴頭油

髮的黑髮 艷麗之 植物性



# 珞玲膠牙膏

珞玲牌牙膏係精選材料兼配齒科醫學上貴重藥品良保齒牙美白健全強固尤有殺菌制酸之効奏口中清潔勿論且香味高尚優雅呼吸清凉心身爽快等實理想的優良牙粉不唯齒牙保健上必要品且衛生上弗可缺之物也

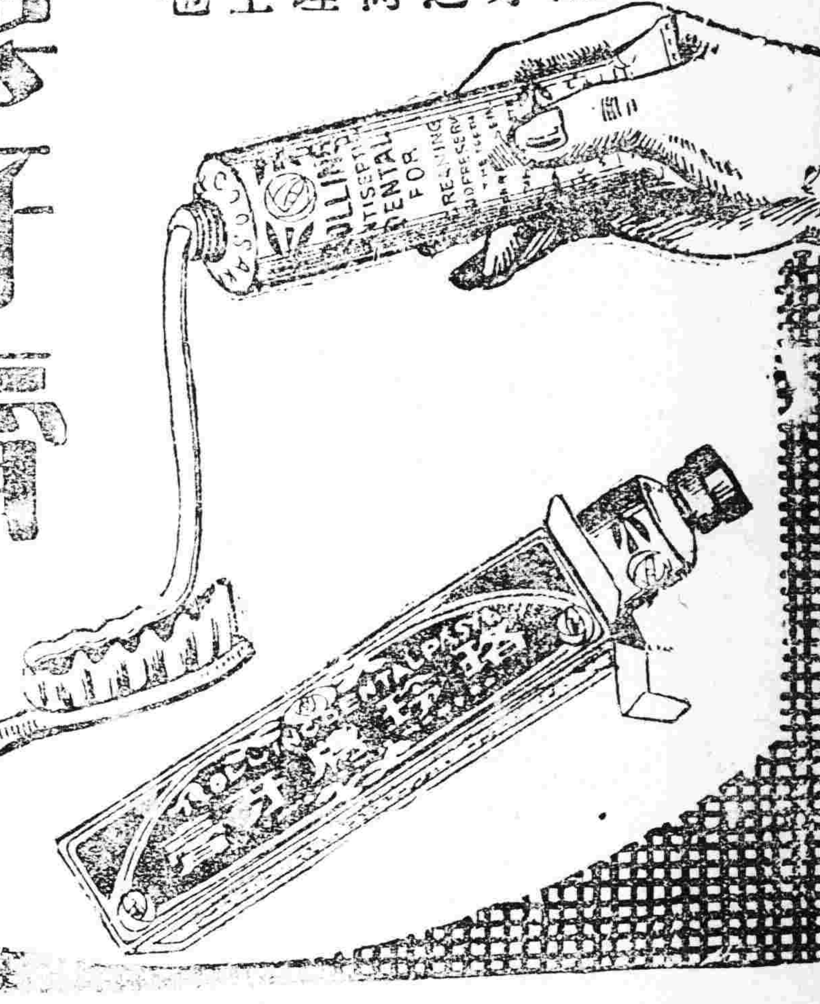

珞玲化粧品 珞鈴香皂 代理店一同敬白



合名會社 奉天浪速通 三層大樓房

# 藤田洋行

美國新式 農業用 耕耘及收穫 諸機器 灌漑用 機器 水龍子

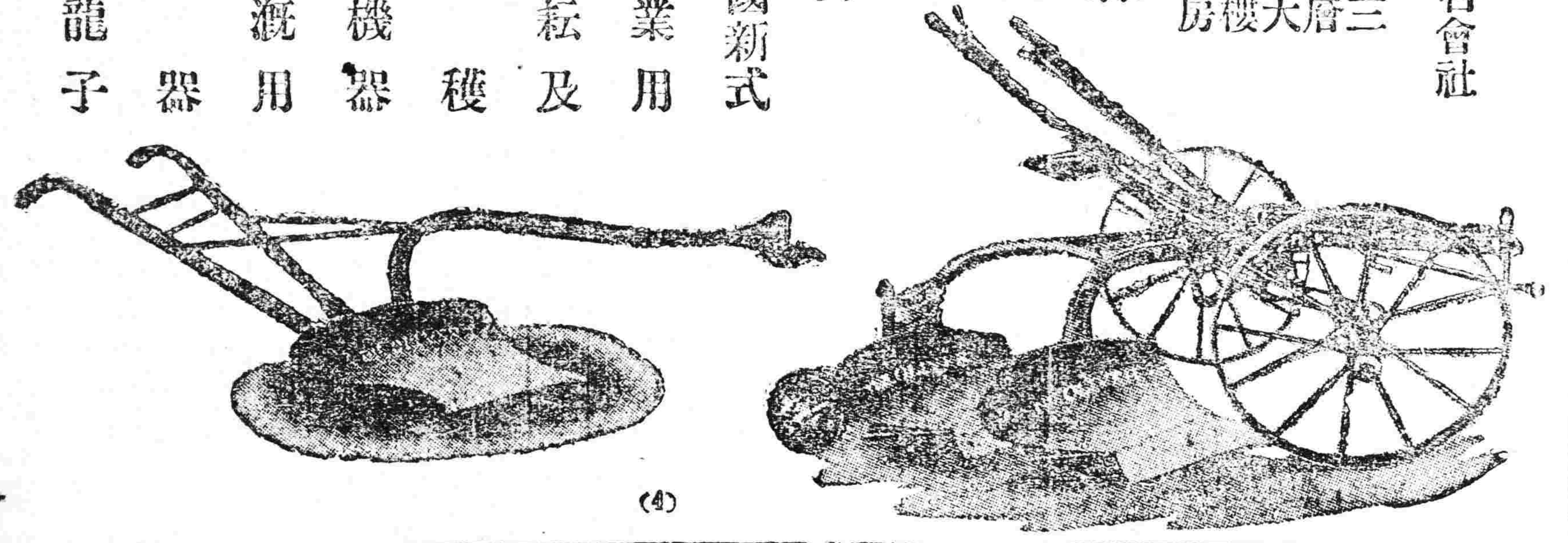

(4)



# 胃不消化 遍體濕瘡

## 此小兒患是症及服用嬰孩自己藥片始獲痊愈

嬰兒及小孩往往多患瘡癤或乾濕癬癩等症者居多實緣胃弱不化或腸內積滯所致也每因飲食不合或過飽之故若以嬰孩自己藥片使其腸胃清潔有序則皮膚諸恙立即全愈皮膚光淨無病矣即如山西小滿徐家鎮三源當湯敬業先生令郎之證書足可為據矣湯君來示云小兒曩患胃不消化遍體濕瘡並夜不安眠等症自服用貴藥局嬰孩自己藥片立見功效遍身濕瘡焦乾飲食亦漸次增加夜晚亦安睡如恒現下小兒身體茁壯強健較前數倍嬰孩自己藥片乃是韋廉士醫生為嬰兒及小孩特製之靈藥如嬰孩胃弱不化 大便秘結 肚痛 嘔吐 腸風 腹瀉 寒熱 傷風 驚風 痰厥 出牙各症 蛔蟲等患 凡經售西藥者均有出售或直向上海江西路六十號韋廉士醫生藥局函購每一瓶大洋六角每六瓶大洋三元郵力在內收川郵票

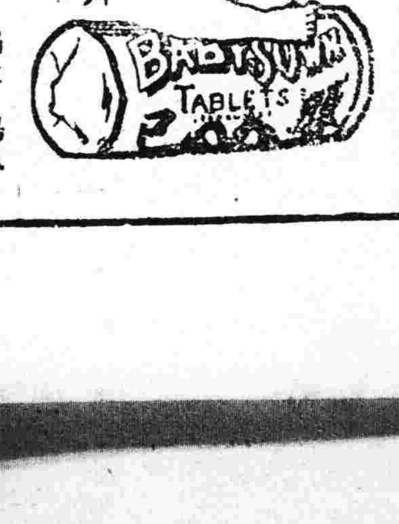

# 日長倦態催遊興 愛把仁丹伴我行

## 仁丹主治

中暑傷寒 瘧痢呑酸
水土不服 精神鬱結
腸痛吐瀉 食積不消
猝倒昏迷 虛弱貧血
頭痛目眩 時行疫疾
酒醉船暈 虫蝕牙痛

## 仁丹價目

小包五分
中包一角
加大特利包五角
帶鏡盒包七角

利處藥房洋廣貨舖但有售請就近購取

洋銀製帶鏡盒圖

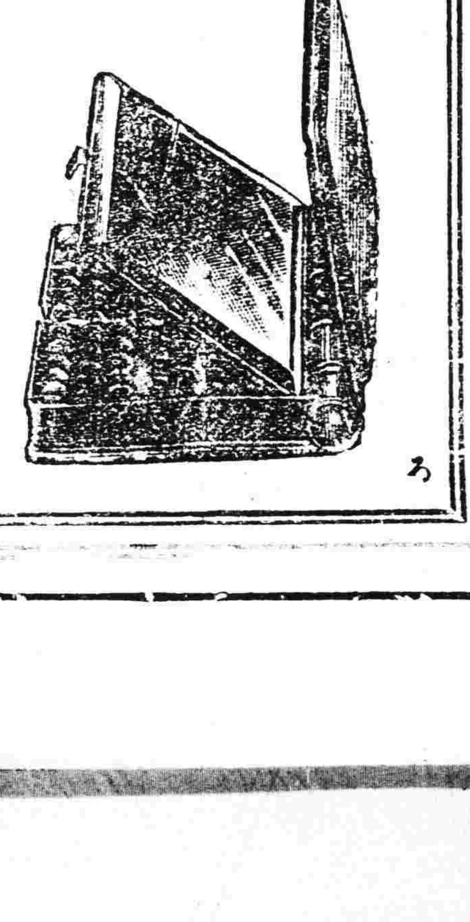

格言
莫煩惱前頭失處
且喜樂今日覺處
（王一菴）



# 康健長生秘訣

請看圖中老者、彼非康健快樂乎、年逾九旬、面露健容、能飽享人生樂趣、第此即服威德補腎丸之結果也、君不欲康強壯旺如此乎、不欲長生無病乎、君如君服用全球著名第一補腎藥品第威德補腎丸、即可毋須憂慮此慮、丸能使君腎部健旺、腎健則自長能生健康、

## 警告

腎病即常年痛楚、天促、請看下列單內病症、則可知君腎部是否無恙、背痛 骨痛 風濕 腰痠 骨節筋骨疼痛 眼科 胖腫 腳腫 腎痛 小便烏黑 失眠症 頭痛 以及胃口失常等症 君如有以上病症、切勿再誤、即速服用第威德補腎丸、恢復身體之康健、幸勿置之不治、致遺後悔、

## 保能見效

第威德補腎丸、已為擔保、確能奏效、君可在未買整瓶丸藥前、先以樣品試驗、則可知此丸之價值也、

## 嘗試辦法

如有不願即購整瓶而欲先行嘗試者可將下列圖樣剪下填明住址附郵票十分寄至本公司試服樣盒原班奉惟無郵票之空函恕不答覆

▲整瓶藥丸各大藥房均有出售

價目 大瓶二元七角半 半打十五元 小瓶一元五角 半打八元

東三省總代理營口
源來盛洋行

南滿 大連開 周水子 金州 普蘭店 瓦房店 熊岳城 大石橋 海城 湯崗子 鞍山 遼陽 蘇家屯 奉天 奉天 鐵嶺 開原 昌圖 四平街 公主嶺 長春到
長春開 公主嶺 四平街 昌圖 開原 鐵嶺 奉天 奉天 蘇家屯 遼陽 鞍山 湯崗子 海城 大石橋 熊岳城 瓦房店 普蘭店 金州 周水子 大連到

# 畫週刊

第五十六號

## 生活美化論

（小天）

[illegible]

勢必先受藝術之洗禮。[illegible] 人類生活需要。幾何不苦死 [illegible] 生活美化論。

## 梅花圖

唐伯虎筆

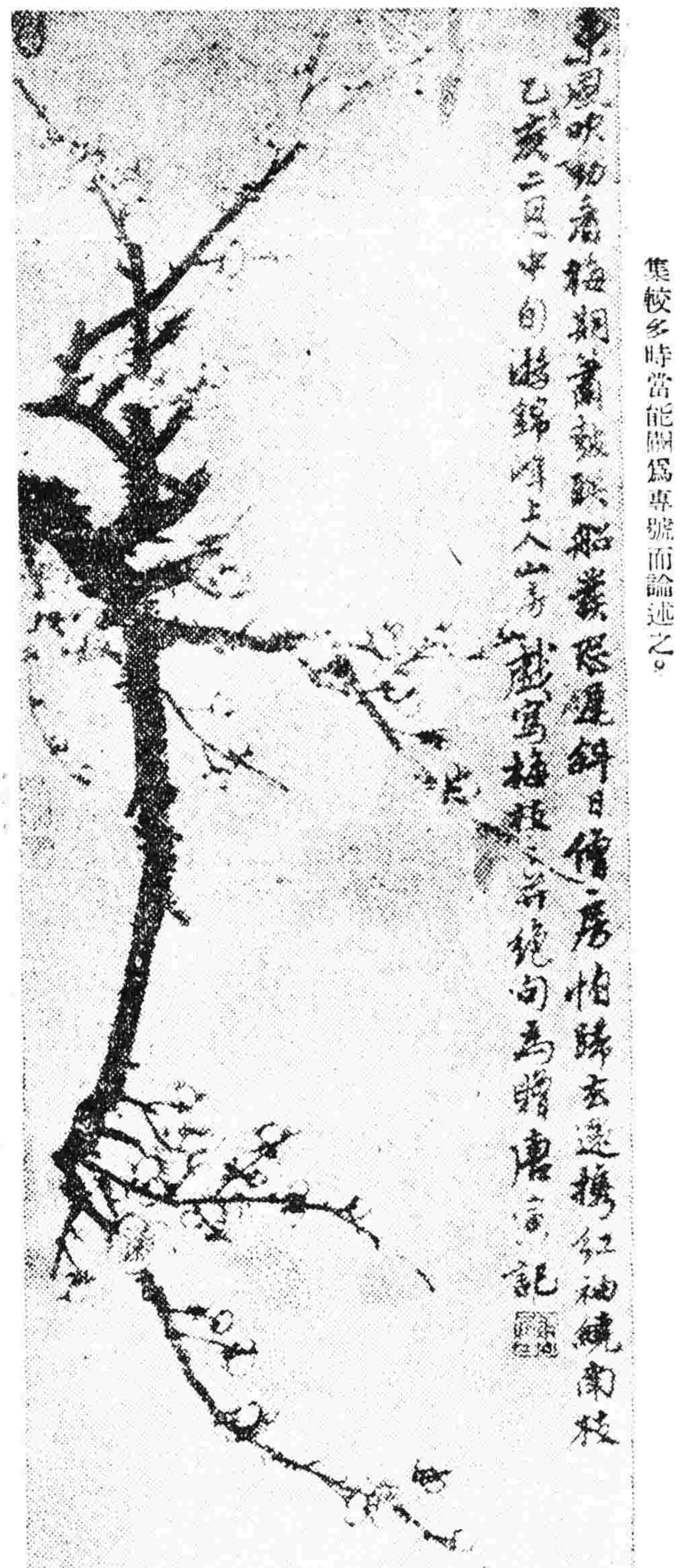

唐寅。字子畏。號伯虎。又號六如居士。明時吳縣人。少與徐禎卿祝允明文徵明齊名。號爲吳中四大才子。性頴利。與里中狂生張靈縱酒。不事諸生業。祝允明規之。乃閉戶。浹歲舉弘治戊午十一年鄉試第一。座主梁儲奇其文。還朝示學士程敏政。敏政亦奇之。未幾。敏政總裁會試。江陰富人徐經賄其家僮得試題。事露。言者劾敏政。語及伯虎。下詔獄。謫爲吏。恥之。不就歸家。益放浪無羈。時甯王宸濠厚幣召聘之。伯虎往。後察其有異志。乃佯狂飲酒。露其醜態。宸濠不能堪。遂放還。伯虎於是築室桃花塢上。與知己盤飲其中。晚年好佛。以理經誦禪爲事。成化庚寅年生。嘉靖癸未年卒。享年五十有四。著有論畫並集傳行於世。其畫師周東村。深得其遺韻。東村之畫。法宋人馬遠、與戴靜庵並駕齊驅。纖濃雅麗。古氣蒼鬱。伯虎仇十洲朱生等皆其後進也。伯虎之學於東村。頗有凌駕乃師之勢。書法沉鬱。風骨奇峭。刊落庸瑣。務求濃厚。連江疊巘。歷歷不窮。評者謂其遠攻李唐。足任偏師。近與沈周。可當半席。蓋混南北作風而一之。且能獨取其長耳。伯虎於畫。無所不能。山水人物之外。尤工仕女。而花卉飛禽。亦造詣至深。鬪納實鑑續纂。謂其山水人物。無不臻妙。雖得劉松年李晞古之皴法。其筆資秀雅。青出於藍也。董香光曰。唐伯虎。亦深於李伯時。故人物。舟車。樓觀。無所不工。藝苑巵言云。伯虎行筆。極秀潤縝密而有韻度。徐沁明畫錄云。南宗推王摩詰爲祖。傳而爲張藻、荊關、董源、巨然、李成、范寬、郭忠恕、米氏父子。元四大家。明則沈周、唐寅、文徵明輩。舉凡以士氣入雅者。皆歸焉。讀畫輯略云。（上略）唐子畏淺絳色山水人物畫册六方。精采勃然。清腴秀雅。不愧爲士人之筆。又云唐六如畫法。受之周東村。及六如以畫名世。酬應倩東村爲之。今流傳之畫。多周筆。在具眼者辨之。觀以上所誌諸評。則伯虎藝術師宗及其造詣。均可得而考稽之。蓋其繼派過渡而止於吳派之新途徑也。要之。伯虎作風。洵爲文人畫之本來面目。其行爲雖放浪形骸。不可與儔。而亦能促進畫家由院體整而秀潤焉。夫李晞古劉松年均院體派中之以青綠巧整爲能事者也。由宋而元。由元而明。得以發揮而光大之者。亦惟周東村唐伯虎及仇十洲而已。然伯虎嘗欲爲文人畫而並不止爲青綠山水也。於是雖承元四大家而喜南宗水墨之沈石田。彼亦師之。無非深求得其精韻耳。爾時。更與文徵仲日相切劘。畫遂抵於筆盡精銳。密緻而有韻度之佳境矣。伯虎工古文詞。詩歌效白樂天體。初尚才情。晚年頹然自放。謂後人知我不在此。論者傷之。書得吳興法。而妍麗勝之。其書與詩並常。有梅花圖可觀。茲不多贅。按伯虎生平及其繪畫。殊有足爲吾儕喜藝術者詳細研究之必要。俟其故實遺作蒐集較多時。當能闢爲專號而論述之。

## 畫聖李龍眠號

（續）

龍眠山水鞍馬之畫。已如上述。至其人物佛像。果爲如何乎。吾知些許。陳之如下。傳稱龍眠人物。酷似韓太沖。太沖爲誰。即晚唐之韓滉也。滉長安人。以蔭仕德宗。曾爲宰相。建忠丞。中書令兼統六道節制。出爲鎮海軍節度使。封鄭國公。聰明天縱。書師張旭。畫師陸探微。人物雜畫。頗得形似。唐朝名畫錄曰。詞格高邁。在僧繇（張）子華（楊）之上。夫僧繇子華。皆私淑於探微者也。太沖既獲僧繇子華之上。固亦深得畫骨之精神矣。按探微畫人。以骨見精。太沖人物之外。尤好田家風景。牛馬亦工。時與宗人韓幹相埒。好鼓琴。故畫有神哲寫意之風。初非僅役役於佛像人物也。龍眠師其人物。殊得探微遺韻。然龍眠雖以探微爲師。而其實亦非不能取法他人。例如吳道子張僧繇顧愷之等。佛像人物。無人不能。且能之。亦無人不工。惟龍眠能集諸家之長而取其妙。故不偏於一。而佛像人物。乃能空前絕後。使學者終莫可得而及之也。龍眠佛像可薄乎道子。以其高古游絲描法極有吳帶當風之氣象。而更有八面生意也。至人物可爲顧張之亞。自來中國人物。首推顧張。（顧愷之畫。曾揭本刊。惟張僧繇之畫。最蹟失傳。吾人雖未觀及。頗可於文字中攷之）惟顧公之畫。獨備精神。除龍眠外。宋代畫家。最能得其妙諦者。尚居少數。畫斷曰。象人之美。張得其肉。陸得其骨。顧得其神。神妙無方。以顧爲最。觀於此。可知三聖之畫雖佳。而其實悉有一偏。惟龍眠先師。首學畫骨。次學畫肉。終學畫神。集此三者而一之。所以能於韓太沖後而以人物名也。且其仿古並不止師一本。故能絕後補短而自有所損益。宣和畫譜曰。公麟給事。博學精識。用意至到。凡目所睹即領其要。始學顧、陸、僧繇、道玄及前世名手佳本。乃集衆善以爲己有。更自立意。專爲一家。尤工人物能分別狀貌。使人望而知其郎廟館閣。山林草野。閭閻臧獲。臺輿皂隸。至於動作態度。顛伸俯仰。小大美惡。與夫東西南北之人。才分點畫。尊卑貴賤。咸有區別。非若世俗畫工。混爲一律。大抵公麟以立意爲先。布置緣飾（按緣飾 [illegible]）爲次。其成染精緻。俗工或可學焉。至率略簡易處 [illegible]

[illegible] 者謂龍眠爲釋道畫家最後之巨擘。鮮克 [illegible] 可知中國佛像畫於龍眠之後。斯道乃 [illegible] 嗣音。益以元代佛教中衰。降及清代以迄今日。無繼起之人。已無畫佛之人。即畫亦不過信手恣爲而已。無復古人之老鍊精細焉。龍眠白描一藝。可稱宋代奇手。晉唐繪畫。所以爲後世與西洋所不及者。即線條美也。德儒雷興曰。美之本性在形。形不外線條而已。晉無不以線條爲其基礎。顧長康之神及吳道子之八面生意。所以高古游絲、鐵絲、尊葉、折蘆諸描法。乃爲中國人物衣冠畫法之特長。蓋高古游絲描法與鐵線描法。實爲晉唐畫風之所尚。而尊葉及折蘆整。不過唐後始漸大興耳。前二描法。率用濃墨。務求纖細。而後二者。則用水墨行之。不外求其轉折遒勁而已。龍眠不惟前者俱能。而更能以後二者輔前者畫法之不足。以故神態昂然。時有其自然之變化矣。如讀畫輯略曰。李伯時公麟絹本白描羅漢最多。筆意古澹。絕去鉤勒痕迹。非時史所能做效。按前代名畫。如顧、陸、吳道子輩。多着色。故例以丹青二字。至龍眠掃去粉黛。淡毫輕墨。高雅超詣。譬如幽人勝士。褐衣草履。居然簡遠。世多尚之。其論如此。江邨銷夏錄誌有龍眠蓮社十八賢圖。略云。蓮社圖有兩本一立軸。絹色高二尺七寸。濶一尺五寸 [illegible] 分。宣和御筆標題李公麟蓮社 [illegible] 六字。並有宣和政和二璽。文詔小楷書李元中記一篇。每人 [illegible] 金書題名。另一本爲長卷。絹水墨畫。高八寸餘。長一丈三尺四寸。後有李元中書記一通。[illegible] 本。長三尺四寸。高不及九寸。[illegible] 用額筆懸腕書。自始至終無一弱筆。勁秀挺拔。與停雲刻本有不同。飯字作飰字。魚字作 [illegible] 字。敬字作諱筆。刻本否也。較刻本略大。止五十一行。[illegible] 本另一本耶。收藏元印二方。[illegible]

[illegible]

## 歸田圖

考培筆

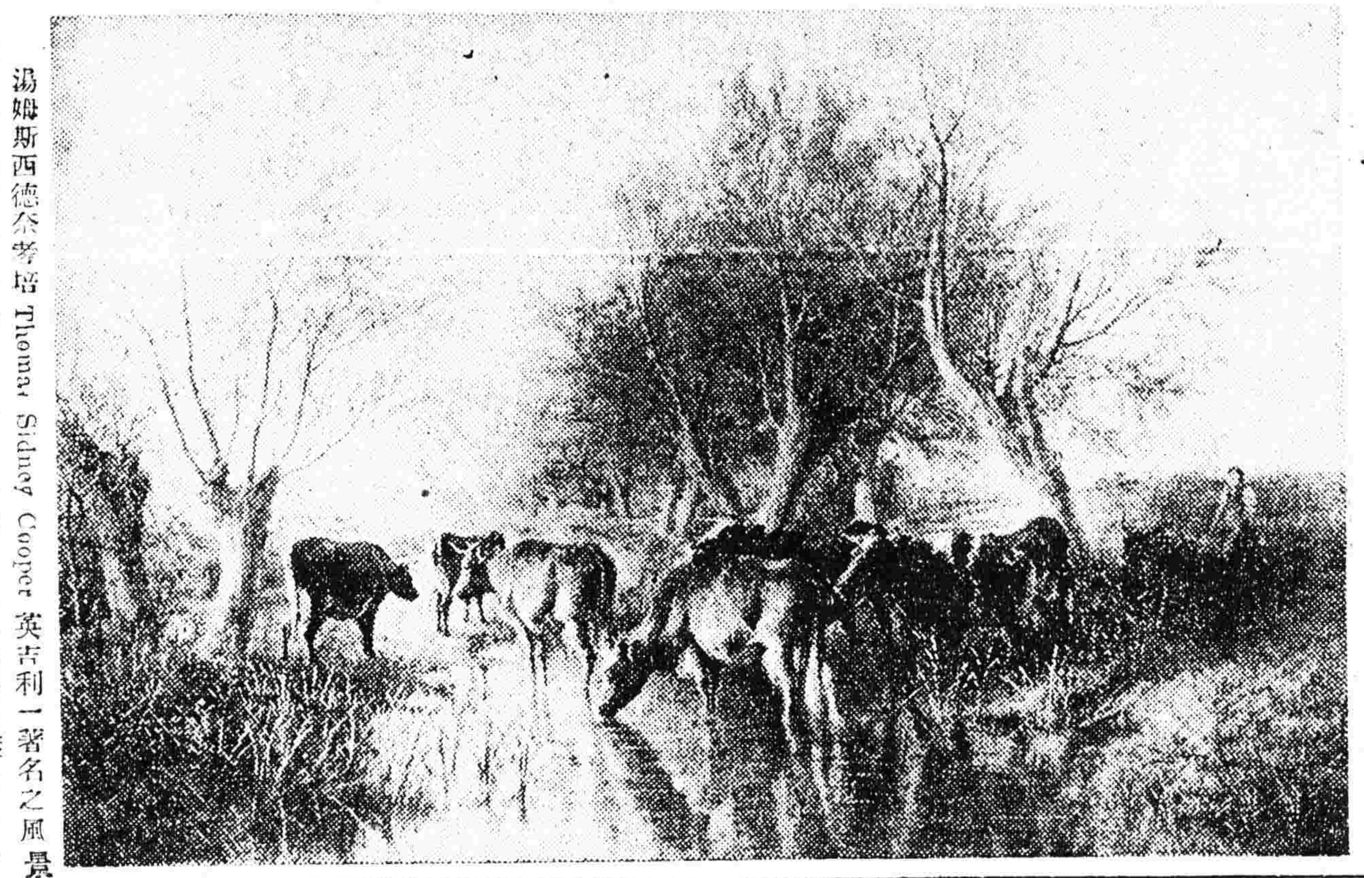

湯姆斯西德尼考培 Thomas Sidney Cooper 英吉利一著名之風景畫家也。西歷一千八百零三年九月二十六日。生於康特巴萊 Canterbury。兒時於其鄉土中。頗足以表現其藝術之天才。然其居於家庭中。初未受得幾許美術之陶冶也。十二歲時。曾入某店而爲車物飾繪者。自此遂享得畫家之生活。而潛心於美術之研究矣。八年之久。彼於自然風景。賞識獨真。不許繪畫雕飾。莫不悉以自然風物爲材料。而藝術此後乃愈抵於佳境。比年二十。遊于倫敦。被引而留于大英美術會者許久。既而乃入皇家畫院爲一生徒矣。爾時。彼歸康特巴萊。則常得藝術的生活而皆成之於其寫生習繪之間。蓋氏之得意時也。一八三〇年頃。歸倫敦。一八三三年後其作品。出展於皇家畫院各處者爲數甚多。作品中最著者。有「夏季月色」（一八三六年畫）「一時半雨」（一八四七年畫）「歸田圖」（一八九七年畫）等幅。一八四五年被舉爲皇家畫院會員。一八八二年曾蒙贈樂一考培陳列館於其故鄉誕生居室之旁。一八九〇年。著有自敘傳。翌年二月七日與世長辭。享年九旬有九云。

## 楊柳芙蓉圖

吳讓之筆

吳讓之。名 [illegible]

（未完）

## 王觀堂遺墨

（謝國楨藏）

[illegible] 西。或亦不必戚戚於宣統之歸位也。獨是老年失意。雖能復學少年頹唐轉厲之情。而公生平尤以叔本華哲學推度一切道理。則其尋死。亦另有所由來矣。公十數年前曾爲本報之一寄書家。筆墨如何。讀者或當觀及。茲得其門人謝君所藏扇面遺書攝影一幅。亟揭於此。扇面乃蹈湖前一日所書。觀其所錄之詩。已知其無心於人世矣。

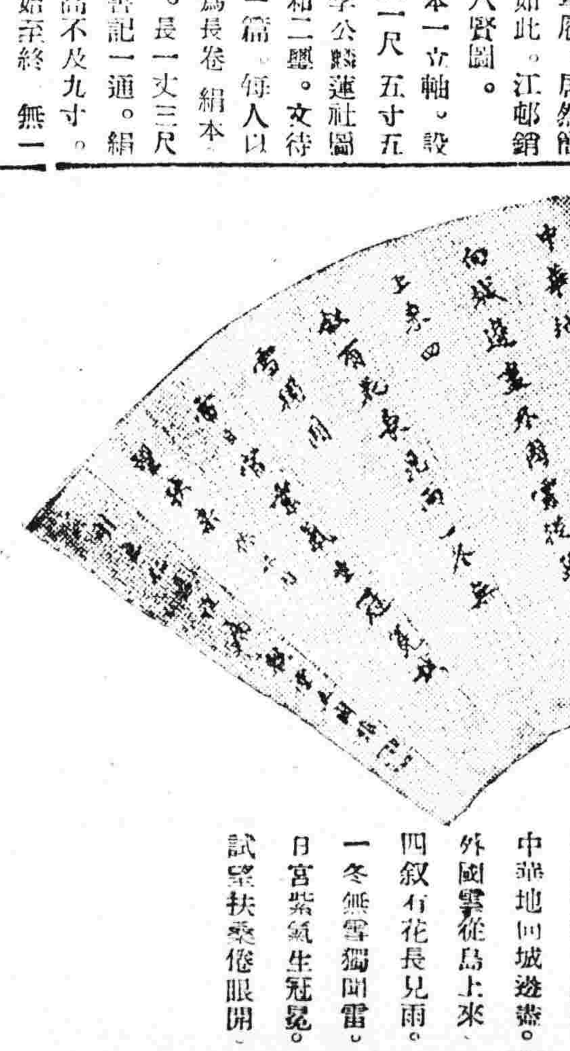

萬古雕傒庸物色。幾生禁緒惱風光。曖城沃土肥春草。野波空紅濕夕陽。倚消向人多脈脈。爲情困酒易悵悵。宦途棄擲須甘分。迴避紅塵是所長。無奈離腸易九迴。強攄懷抱立高臺。中原地回城遊盡。外國雲從島上來。[illegible]

昭和二年六月二十日　發行人宮川貞作　編輯人菊池貞二　印刷人石原庄太郎　發行所　盛京時報社

第五十六號

每星期一出刊一張

歡迎投稿

# 坎第洛布的講演（二）（碧蕃）

—譯自Dickinson's Amoden Symposium—

不錯。那不過是一種感情的話—我不願稱之爲主義—這種感情。決定了我政治生活的行爲。你要記着這話拿來形容初入政途的時候。比現在較合宜一點。即如第一次議會修改條文之後—這修改在我的意思已經是錯的了—然而地主却仍能管制英國。若是我當事他們還可以繼續這樣做下去。這的確是不在乎議會之改革。而在乎有完善滿白的政府現在執政這一般人就有力量維持那一種政府。從他們的若干計畫中可以看得出來的。就像近三四十年來所通過的新濟人律。公共衛生法以及其他等等。即加裁撤『五穀律』至少亦可表示他們能夠爲國家犧牲他們自己的利益。雖然自別一方面看來我認爲那種計畫是他們最大的錯誤。我不敢承認我是個政治的經濟家。我預備借那些說我們財產增加是由於自由貿易來的的事來取得政治的經濟家之頭銜。不過沒有一人會相信我 雖然許多人曾試過 增進財富應該是一個國家主義的唯一目的。并這很確很明白的自由貿易政策是解散我們全社會構造的。這不過是以貧苦的市民代替了強健的農夫。這不過是把大宗的財富從鄉紳 移到商人罷了。并且這樣做越是把權勢從那會應用人移到那全。會用只知聚斂的人身上去。就是這件事—決定各階級間的關係—我覺得是政治家的一件重要的事務。而我們却拿來作了競爭的機會。我們不能解請個問題而把他拋棄了。結果我以爲只是我們的國民無論在物質上。道德上。風格上。一天一天墮落下去。當我們以財賦增加了自慰的時候。自由貿易。在我看來。是平民之執政權者與他們自己想出來的第一個大奸計。第二個奸計就是擴充到普遍的選舉。我並不是說對於歷代相傳下來的議會制度毫不應改易。但我決不承認。每個人都有投票權 尤其不贊成大家都有平等權 因爲社會這個東西。隨便怎樣說。并不是個人組織成的。却是階級組織成的。故代表社會的應是階級 我贊成農界 工界。商界 製造界 有普選權（但只是農工商的團體。非謂農工各商的個人）每一界給他們權使覺得有他們的勢力就行了。同時却要保存地主人等之尊嚴 這事的確是很難的。不過也値得去做。因爲我的意思只是增加一些新選人。其易亦如其愚。因爲就算結果達到普遍的投票 也不是我們說需要這個。但是 所作的事是已經錯到底了。不可救藥了 從此以後 群衆 不如管轄群衆的。來管理 國了。他們并是那一種人。英國在他們手下可以強大的。像我這種人在政治上是永不會有地位的了。以我們人而論。我亦願知道此事。假我們入援劑中者。必要弄我們出來。也許他們會作。照他們自己的方法去作。不過經他造出來的英國。恐怕與我深知厚愛的英國大有不同罷。我固然希望我們城市上的人口增多。喫的住的都比現在好。聰明。敏捷。活潑。事事臨以智識。知之者即能設法用之。不過實在說來。他們知之甚多。且知之亦不眞切也。我喜歡的。我視爲特別的英國人。並且在鄉間生長的。恐怕沒有幾個。那種人好像同植物生長一樣。增長知識亦如增長筋肉。完全無意識的自己莫明其妙他們守着一個馬或一個猪。就可以站一點鐘。這類的人 城市中人視爲愚鈍的。因爲五分鐘才能答覆一個問題。有時還要問別人才能解答。但是他們還蓄藏了很複雜的很淵博的經驗。從來沒有整理過。他們生活是用本能。不是用腦筋。但是他們的本能是幾十年來與自然接觸慢慢積蓄起來的。我就愛這種人 我喜歡同這種人相處。而且彼此都能相安的。 我們這種遺傳來的關係你是不能生造的。是父傳子子傳孫慢慢的相傳增長的。斷來的人是決不能管理 和建立這種關係的 因爲他們一來便使城鄉就分開了。他們只知道工資。親仁善隣他們是毫不了解的。這又使我記起一件奇怪的事了。人們到城市是爲社交。其實除了鄉間并無所謂眞正的社交。在這裏我們成許愚年。但是我們是有關乎一種制度的。這個制度給每代人的智慧我們相會并不在會客室裏。只在獵場裏。土墩上。午餐只在農夫的帳篷裏 我們私事是和公事混在一塊的 我們的地位沒有競爭的。日常之所爲 我們覺得都是爲國家服務 那就是事物之順序。是我了解的讚美的同在我一前的先輩們一樣的了解和讚美。那就是我爲什麼是一個保皇黨。并不是我持有甚麼意見 不過因爲我的性情是那樣。我持保皇主義的。保皇黨其時到還有些意義。現在保皇黨已經毫無意義了。雖然我已久不在其內。而仍不能免保皇黨之稱。 英國現在的情形總可以繼續到我死。現在的英國於我國也無關了。我也沒有甚麼指導英國的地方。

我不知道我能否滿足叫我答覆的問題。但我已盡我之力了。我想這宜乎可以滿足的。我常幻想 若上帝要我自述。我就這樣說。『我在這裏跟你消時的我一樣。你可以帶我去或留下我 若我能再生一次。我還是與現在一樣的生活法。你若果要我掉個樣法生活。你必定把我另樣的造一個』。我爲一個已經過去的主義爭執。我爲此主義失勢憂愁。但我亦不至心肝俱碎。我仍然能夠過活我可敬可愛的餘年。我很滿意把國事交給李滿漢手中 據我看來。他是等不耐煩了想答覆我的異說了。』

十六、五、六。

# 讀莊子逍遙遊齊物論大宗師篇書後

（雲門）

莊子的哲學。在莊子三十三篇中。我以爲逍遙遊齊物論和大宗師。最能窺得其大概 而且這三篇。似乎是一貫的。逍遙遊髣髴 是他的本體論。他對於本體的主張。是超越時間與空間的。所以他說『北冥有魚其名爲鯤。鯤之大不知其幾千里也。化而爲鳥。其名爲鵬。鵬之背不知其幾千里也。…鵬之徙於南冥也。水擊三千里摶扶搖而上者九萬里』。但斥鷃『騰躍而上不過數仞而下。翱翔蓬蒿之間』。從相對的見地看來。大小懸殊。但從絕對的見地看來。兩者都乘風而行。各盡其飛的能力。然則又有甚麼分別呢。他又說『朝菌不知晦朔。蟪蛄不知春秋』。但『楚之南有冥靈者。以五百歲爲春。五百歲爲秋 上古有大椿者以八千歲爲春。八千歲爲秋』。從相對的見地看來。長短又是比於不倫！但從絕對的見地看來。什麼朝夕。什麼春秋。什麼五百歲 什麼八千歲。不過都是經過幾許剎那 實際上 又有甚麼 區別呢？可知空間和時間。都 現象界的差別。在本體上是找不出的。吾人能夠各適其性。自有許多樂趣。更何有大小和長短呢。

齊物論是進一步的說法。係是他的認識論。如果萬物能夠各適其性自然無等別無差分。而皆歸於一。『夫人塊噫氣。其名爲風。是唯無作。作則萬竅怒呺』。世間之所以生差別相別者。都由自知不明。只察外物的形象 而略其事體耳。

大宗師一篇。是莊子的人生觀。其齊生死。齊人我 和他的本體論成爲一貫的系統。他說『孟孫氏不知所以生。不知所以死。不知就先。不知就後。…』又說『古之眞人。不知說生。不知惡死』 他將生死看做聽之自然的一事。而且以爲人之所以爲人。和物之所以爲物。也不過偶然的結果。所以他又說『浸假而化予之左臂以爲雞。予因求時夜之浸假而化予之右臂以爲彈。予因求鴞炙』

總之莊子的哲學思想。固然是很高妙玄超。如果吾人眞能切實地去体驗實踐 也未始不可養成一種深造有得的學問家。小亦不失爲不蠅營狗苟的潔士。但其流弊。很容易使人墮落於一種不關社會痛癢樂天由命的廢物。（完）

# 中國婦女漫談

（江白蘋）

中國婦女問題的發端。我已在『婦女問題淺釋』裡。提過幾句。十年以來。婦女解放運動。無時或歇。雖然在文化普及的大都市裡。得着不少的回響。收了不少的成績。但是中國這偌大的幅員裡。究有多少文化普及的大都市呢？只要略爲偏僻一點的地方。婦女界中。何嘗有什麼好的現象呢？ 這一半固然 是怪社會。而其他一半。婦女自己就不得不担負了。現在對於我國婦女的生活、來隨便的談幾句話。爲醒目起見。分做三個綱領。說明於下。

第一有產階級 有產階級的婦女她們的經濟既很富有。生活當然是很愉快的了。家中有的是老媽子。了嬛 聽差。厨子 自己不要勞動 而且她們的老爺以及父兄們。也不准她們勞働 以爲勞働是種可恥的事。人性是喜安樂的。於是她們又何樂而不爲呢。既不愁吃。又不愁穿。『經濟權雖是操於男子手內。然她們却也不少金錢。來裝飾 吃喝。豪賭。與捐雀。對於社會。只是個分利而不生利。沒有價値可說。

至於智識 幾乎沒有一人注意過。間或拿來作消遣。或裝飾的。已經很不錯的了。他們雖是一半都受過教育。有的學識也很不錯。但是現在有誰肯用心繼續研究呢？整天打牌。抽烟。不是聽戲。就要下館子濶人的妻子。雖是在地方上各機關掛名做事。其實是虛空的。不過是掛名領乾薪罷了。至於要她實在做事。那是從來沒有的事。

第二中產階級 中產階級的婦女們。也還在太太小姐隊中。不過她們的生活比較有產階級的婦女。要差異些。不得十分任意胡爲。她們的經濟。也免不了倚賴丈夫。丈夫的產業。既屬於中產階級。所以要常常加以節制。在這一隊婦女中。稍爲好一點的。私下裡省一點錢。來放重利息的債。以飽自己的私慾。却也不在少數。

她們有的 雖不要操作家事。但有一部分。却也不能不忙碌 每天總要勞働的。至於智識 也比較要有用一點。爲主婦的要時常寫信寫賬。在沒事的時候。 時常拿一本書來看 不過這也是環境逼之使然。能以規規矩矩的繼續研究學業。千百人中只有一兩個罷了。另一部分有志氣的不願在家中作寄生虫往往到教育界去做點事情。

第三無產階級 無產階級的婦女生活 和經濟 總括一句來說。是很不舒服不充足 生活舒服與否。可以說是以經濟充足與否爲轉移。她們既無產業。生活當然是很貧弱的 家中所有大小各事。也都要她們來操作。煮飯洗衣…等 都得自己親自動手。而且她們差不多。都未讀過書 智識當然談不到。

總而言之。我國婦女除中。除一女學生以外。很少知道她們自己現在是什麼樣一種人。她們所過的生活是否人的生活。以及人生的眞義等等。都一概莫明其妙呢。只醉生夢死地過活罷了。

所以我說。要想使我國婦女運動成功 必先將女子教育普及更必須教育改換目標。教育縱能普及。目標不改換 也收不了多大成功的。最要緊的是在女子們自己覺悟！

姑嫂姊妹們。你們以爲如何？

五、二十六、于長春

# 邏輯概論（十五）

（希和）

然在其他動時 往往沒有Verb to be 者。他們則以爲Verb to be還是暗藏在這裏。蓋動詞有語尾之變化。都以S加尾。故動詞之語尾變化。即爲Copula之用。因此習慣了。一般人以爲一切判斷。亦均有Copula這種主張。在西洋固盛行。在中文則可不必。況思想之形式又決非可以爲文

本號目錄


坎第洛布的講演　碧蕃
讀莊子三篇書後　雲門
中國婦女漫談　江白蘋
邏輯概論　希和
西洋哲學史要畧　悲笳
王靜安先生　陸懋德
悼屈原　白蘋

法拘束者乎？故若從邏輯方面着想。則此種分法 實不足取。

Kant 稱Copula 爲判斷形式之成分。而與實質之成分有別。即Copula之形式成分。與主詞及所謂之物質成分不同。不過Kant 無明白說Copula不是成分。而彼還是 主張二分法者。我們若從邏輯上看。則以二等分爲切當，所謂二等分者，即分判斷爲主詞與所謂二部分是也。所謂判斷。無非是以所謂來說明主詞，例如「琉黃是黃的」 即以「黃」來說明「硫黃」 其義不過如是。普通所謂Copula所表示之關係。就是在以所謂爲句主之中。並不在「所謂」爲「句主」之外者 換言之。Copula所表示之關係。即爲句主所謂中之關係。所以我們用不着於此關係之別，別立關係。照二等分法看來，「is P」爲謂語而「S」爲句主，「硫黃」爲S，而「是黃」是P，此即表硫黃之爲黃的關係，若換例言之。如「馬馳甚速」 馬爲句主。而「馳甚速」則爲「所謂」。故從二等分法看「馬馳甚速」。亦爲合邏輯之式用不着改爲「馬爲能馳甚速者」。總之，Copul所表示之關係。即存于句主與謂語之關係中。非于此關係之外。別有一不同的關係也

分三法之錯誤在于解釋了主詞與所謂之意義。蓋所謂S即對于P而言 S與P爲相對之概念。如父子。兄弟之名一樣。故若無對父之關係。決沒有父子之可言。若S不對P而言。則無所謂S與P了。如「我去」。此「我」與「去」都有了密切之關係。若沒有關係而必連以Copula。則「我」與「去」已無意義了 S與P 均從判斷之位置得來。若離開判斷。而僅在「鳥」與「鳴」之概念上看。則S與P已不能成立矣。故Pfander之說實無以自立也。S與d 並不僅是兩相聯之概念。而實在有互相密切之關係。所以我們所採用。當爲二等分式。既可免文法上束縛。又可免S與P之誤會。Pfanderis 又謂「is」有主張的作用。然此種作用。本爲判斷之特質。一個判斷。既然有S與P 則此種主張已 在于S與P 之關係之中因無須乎以「is」加入。另爲表明也故一切判斷 無論其字句多少。總成之于句主與所謂之二部分也。

判斷之性質

判斷既由句主與所謂合成。而判斷又有以所謂來明句主之關係。判斷之性質，即欲說明此種關係。若說明此關係。可分二方面看。即從Extent及Extent二方面。蓋一概念成自此二方面。判斷也可從此二方面看。因此關于判斷之性質，亦有二學說在焉。此二學說。德文稱之爲 Intraiethoric及Vmfun gsthori。即 Thepry of intent及Theory of extent 是也。我們先講從來之學說再加以批評，然後決擇我們所選之態度。

我們說判斷時，均以SisP 之判斷爲準。蓋因此判斷爲原素之判斷。而其他判斷均由此引伸而出，故若于此判斷爲眞。則于其他判斷亦可通了。

我們先從Extent方面着眼，此種學說。不只一種，其最古而最通行者即爲Subsrvnctieau Theory隸屬說。即一概念之Extent大。其一概念之Extent 小，例如「SisP」S必爲目概念，而P必爲綱概念。故S必隸屬于P之下。所以S爲所容。而P爲能容的，而普通之Copula則表示S被P所容。例如「人是動物」。則「人」容于「動物」範圍之內。此種學說。最初爲Aristotle所主張，彼于說Syllogism 時曾經說過。此種意義至今必然的 更用不着去證明。此種思想至今還支配邏輯界。至今還在流行。Kant 說。一切物體是可分的。物體之概念，從屬于可分的概念之下。而物體之外尚有同等之概念 故可分的概念之Extent大、物體之概念的Extent小。Hegel說。說判斷之形式 若從抽象而言，則爲「單獨者是普通者」。蓋P之範圍總比S之範圍大也。如「玫瑰是紅」「金是金屬」之類「紅」與「金屬」之範圍 總比「玫瑰」與「金」之範圍廣。此種關係可以圖表示之。今之初級論理學中多用之，Uler及Lange均盛行採用。惟以吾人之眼光觀之 殊覺欠妥。茲分各方面觀察以批評其得失。

(未完)

# 西洋哲學史要略

（十二）　（悲笳）

政治學說　霍布士謂自私之心。人皆有之。無社會組織之時。人人相爭。個人利益 雖盡力保護，然一人之守護。爲能勝侵奪之者之象。故其結果。人人利益適相消。無能存者，故有國家之起 使人人各犧牲其一部之利益，以求其餘一部之安全 是即國家之始。故人民之於國家。有絕對服從之義務，蓋政府雖惡。猶能維持秩序 勝於此攘彼奪之自然狀態，多多矣。

五，狄卡爾(Decartes 一五九六—一六五〇)一生幼時入一耶蘇會所辦之學校。所受影響甚深。及長周遊四方。與俄德瑞典諸邦，足跡幾遍 未幾赴義大利。發明其解析幾何學之原理。旋復隱居荷蘭，絕世人交際。凡廿年之久，學大進。著書極多。瑞典王后聘爲教師，居一歲。以天氣不佳而死，笛卡爾之科學創見，爲數極夥 創解析幾何 及代數上之指數。發見光綫屈折之定律。解明虹之成因，此其大者。故其思想界。受科學影響極大。惟其幼年教育及家庭皆屬中代式。故狄卡爾雖重視新科學。然不以經驗之部分原理爲滿足，欲以一絕對原理爲一切演繹之基礎。此實經院哲學之精神也。

自我之存在　狄卡爾謂世絕對眞理。必藉教堂之方法得之。其與普通眞理之關係。猶幾何上之公理也。前者無須證明。後者則自前者所推出耳。欲求此自明之絕對眞理。以疑惑爲其初步。凡宇宙之中一切事物，皆須經疑惑之後。而能使人不得疑之者，方可認爲確實。然統觀全宇宙中。其能如此自明者。實爲無幾，有之其疑之之我乎。故曰「我思故我在」亦言也 實狄卡爾哲學之起點也。然其所謂我者 並非成形之我。不過一種精神之主體耳。我在之說。亦非由直覺而知之。係一種理智之眞實。分明而簡易。猶幾何學之「全量大於其分也」。

神之存在　神之存在。其分明簡單。亦如自我之存在 蓋神之存在。爲客觀實際知識可能之一種公理。爲物質界實在之保証。否則人類知識。必致外謬百出矣。然神之所保證者。對所想之客觀而言。至於人之感覺聲色嗅味等物，皆不過外物之幻象，非其實體之本身。倘人之意志。誤認感覺爲眞實。則理智之眞實，爲其所掩。是即錯誤之起原也。故眞正之客觀知識。必以理智得之。此理智之客觀。即有積的世界也。

神與世界之關係　神與自我，皆爲自明之理。然二者次序。則有先後。以知識言。則自我爲其初步假設。故位置列神之先。然苟以自然實在之次序言之。則神之存在 爲一切事物存在之所自。自我與外界。皆以之爲基礎。故神者。實宇宙中根本原理也。神與心與物之關係不同。物質之爲物。有有體積佔空間之性質。其自身不能自動。而神動之。猶人之與機械也。故神與物質。一爲動者。一爲被動者。成一種機械的關係 其與心之關係。則異乎是，人心所思想 受限制而不完全。 神之所思 則無限制而完全，故神爲人心希望之止境。實居一結局論之關係也。 心物二者。一者有積而固定。一者無體而自由。爲宇宙中之二元。互不相涉。惟在神心中。略相接觸耳。

(未完)

# 王靜安先生

（清華　陸懋德述）

余聞王靜安教授之自殺。未嘗不歎我清華學校之不幸。並歎我全國學界之不幸也。余常謂中國之治古學者。當以王君爲獨一無二之選。他人非其比倫。蓋王君深通鍾鼎甲骨之文。並能用科學方法。以窮究古音韵。古禮制。及古器物之學。此其所以度越前人也。西人所謂Sinologist 及Orientalist者。王君誠可當之而無愧。余方望其繼續有貢獻於古學。孰知其竟與世長辭耶！

吾國昔之治文字學者。只知遵守許氏說文而已。然許氏之書。多據晚周及秦漢人說，並非眞得文字之源。前清吳清卿始用鍾鼎文以正說文。孫仲容用甲骨文以補鍾鼎。王君于鍾鼎甲骨文字 用力甚深。故其解釋古字。往往發前人所未發。章太炎雖以文字學著名。然語及鍾鼎甲骨之文。則非太炎所能也。鍾鼎甲骨之學。非多見上古實物。不足以資研究。世之寒儒。每難辨此？王君雖亦起家寒微。然與收藏家上虞羅叔言爲至友。因得時常摯羅氏所有之鍾鼎甲骨諸古物。王君所見之古物既多。故考定古制。極爲精確。其見所著『觀堂集林』中。余常謂戴東原作考工記圖。考古多誤。因其所見古器少也。程易疇作通藝錄。考古少誤。因其所見古器多也。王君所見又多于程氏，宜其精確又過于程氏也。

王君既深通古文字。古音韵。古器物之學。故於古經古史之滯義。無不迎刃而解。余常勸其注詩書儀禮三經。及編周末以前古史。以惠後學。王君謙讓未遑。然觀其集內已釋之經義數篇。及已考之殷周史事數篇。已非他人所能企及。故余深惜其未能編成專書也。去年王君以所作「古史新証」見示。蓋欲用地下發現之器物。以証上古傳說之史事。余既稱其深合科學之方法。而又惜其僅成數章而止。豈其精力已衰遂止於此歟？

正君之解釋古文字。若有宿悟。此不但因其深通古音古字之故。實亦因其腦筋細密。思想靈敏。凡讀其遺著者。無不知之。無待余言。余尙記民國十三年，新鄭發現古器。世界注目。然其中只一器有銘文六字。作「王子某某之簋」(或曰簋)內某某二字。余不得其解。而海內通人亦未有能解之者。此二字雖不清晰。而其形略如嬰次。後見王君釋爲「嬰齊」。「即楚之令尹子重。」未嘗不嘆其說之無以易也。夫嬰爲嬰省。次與齊通。此治古文者皆能知之，然他人不能聯想及之。而王君能聯想及之。此其所以過人也。

王君之學。長于考証。而善用演繹。歸納。比較之法。其所作明堂寢廟通考一篇。尤可爲其考證方法之代表。王君少時遊學日本。又識英法文。能讀其書，故其治學深得科學方法。非舊派之國學家所能及。其著作。除觀堂集林外。多散見于雪堂叢刻及廣倉學宭叢書。甲骨文之學。雖集成於羅氏。而得王君之助亦多，羅氏之殷虛文字考釋。即王君所寫定者也。王君之文雖證據充足而詞氣和平。去年學衡雜志登其評辜湯生所譯中庸。頗有衿才使氣之語。此其少年舊作。未足以代表王君也。

王君雖精於考古。而昧於察今。故于世界政治潮流。不甚了解。王君談及吾國時局，常言「沒辦法」而不知此時民衆之自覺。即解決時局之好辦法也。蓋王君之意以爲君王推翻之後。必有軍閥之專政。而一軍閥既倒。他軍閥又起，以暴易暴，不知何時爲止。此誤以一時間之現狀。而概諸永久者也。王君語及北京現狀，常曰「吾儕居此。不過苟安。」蓋彼既不信北軍之能成功。而又不信南軍之有結果。其態度之消極如此。

王君居清華。僅一年有餘。同人無不知其爲誠篤高尙之君子。此次之自殺。雖近因複雜。然其遠因固爲不能忘情於前清也。蓋文士受貴人之恩，往往感激不忘。古之蔡伯喈聞董卓被殺而嘆惜。今之胡適之見溥儀被逐而憤皆由此故也。王君在前清之末。受學部之徵辟。淸亡之後。又受溥儀之知遇。因之不剪辮髮。不用民國紀年。此其對於清室感激之可知矣。雖然君子之出仕爲國。不爲一家。爲民。不爲一姓。惜乎王君不達此義也。

吾又聞王君好德人蕭本華(Schopenhauer)之哲學。蕭本華有言曰。「人爲生存而競爭。而生存終不能久。」又曰「生命如吹肥皂水泡。雖能吹大。而知其必破。」王君之自殺。或亦了悟蕭本華之生死觀而然歟？

(完)

# 悼屈原

（江白蘋）

悲悼屈原。
讀作在簡。
詩之先賢！
涕泣滿面！
同憶靈均，
楚之忠臣，
被逐而冥！
嗚咽在心！
忘思正則，
爲讒是魔，
含冤去國！
熱淚滂沱！
默想屈翁，
秉政持公，
飄泊匆匆！
中懷怛忡！
痛念三閭，
壯志未酬，
鬱沒江底！
無時或已！
洞庭湖裡，
汨羅江畔，
血濤殷然！
遺恨綿綿！
高聲朗誦，
懷沙離騷，
回風大招！
淚濆章章！
五月五日，
又是端陽，
魂歸來兮！
受我悼觴！

端節前三日於長春。

此稿寄來甚早。因一時忙迫。未得披露，茲特刊此。並向著者道歉。

（小天）